



# MUNICÍPIO DE PLANALTO

CNPJ: 76.460.526/0001-16

Fone: (46) 3555-8100 - Fax: (46) 3555-8101

E-mail: [planalto@planalto.pr.gov.br](mailto:planalto@planalto.pr.gov.br)

Praça São Francisco de Assis, 1583  
85750-000 PLANALTO - PARANÁ

## PARECER JURÍDICO Nº 36/2026

PROCESSO N.º: 034/2026

REQUERENTE: Secretaria Municipal de Saúde

ASSUNTO: Aquisição de equipamentos e materiais, para atender as demandas da Secretaria Municipal de Assistência Social, Saúde, Cultura e Administração deste município de Planalto-PR, conforme estabelecido nas Resoluções da SESA/PR nº 860/2022, nº 1514/2025, Provigia Resolução nº 726/2025 e Recurso FIA nº 013/2025.

Senhor Prefeito,

1. Trata-se de procedimento licitatório, na modalidade Pregão Eletrônico, com vistas à realização de Aquisição de equipamentos e materiais, para atender as demandas da Secretaria Municipal de Assistência Social, Saúde, Cultura e Administração, deste município de Planalto-PR, conforme estabelecido nas Resoluções da SESA/PR nº 860/2022, nº 1514/2025, Provigia Resolução nº 726/2025 e Recurso FIA nº 013/2025, cujas especificações estão estabelecidas em solicitação datada de 18/02/2026, Estudo Técnico Preliminar nº 014/2026 (fl. 24/42), e Termo de Referência (fls. 43/70).
2. Na sequência, em data de 26 de fevereiro de 2026, o processo foi remetido pelo Departamento de Compras, Licitações e Contratos a esta Procuradoria, para a análise prévia dos aspectos jurídicos da futura contratação, na forma prescrita no artigo 53, § 1º, inc. I e II da Lei n.º 14.133/21. Devido ao período de férias do subscritor, o parecer é emitido na presente data.
3. O presente Parecer tem por objetivo examinar os aspectos jurídicos do procedimento licitatório, restringindo-se à legalidade formal e à conformidade dos atos administrativos, sem adentrar nos elementos técnicos, operacionais ou de conveniência e oportunidade, cuja competência é do setor requisitante.
4. É o relatório.

### ANÁLISE JURÍDICA

5. Destaco inicialmente que a presente manifestação não versará sobre os aspectos técnicos e orçamentários do procedimento em epígrafe, restringindo-se tão somente à análise jurídica da licitação postulada.
6. A atividade dos procuradores jurídicos, assim como ocorre com a atividade advocatícia de maneira geral, limita-se à análise da compatibilidade jurídica da matéria trazida a exame, sem prejuízo de, eventualmente, sugerir soluções vislumbradas por esta unidade de assessoramento jurídico, que devem ser objeto de consideração por parte do gestor, que detém, no entanto, a

palavra final sobre a implementação de políticas públicas no âmbito municipal, nos limites do seu juízo de mérito.

7. O art. 6º, inc. XLI, da Lei nº. 14.133/2021 prevê que as contratações de bens e serviços comuns deverão ser processadas obrigatoriamente adotando-se a modalidade pregão. Além disso, o pregão deve ser realizado nos casos em que o objeto possuir padrões de desempenho e qualidade que possam ser objetivamente definidos pelo edital, por meio de especificações usuais de mercado (art. 29 da Lei nº. 14.133/2021).

8. No caso vertente, por tratar-se de aquisição de produtos comuns e que possuem padrões de desempenho e qualidade que podem ser objetivamente definidos pelo edital, por meio de especificações usuais de mercado, o pregão é a modalidade adequada para a licitação pretendida, assim como a forma eletrônica para a disputa (art. 17, § 2º, da Lei nº. 14.133/2021).

9. No caso em análise, considerando que o objeto trata de **equipamentos e materiais com especificações usuais de mercado**, descritas no Termo de Referência e no descritivo técnico, conclui-se ser cabível a utilização da modalidade **PREGÃO**, na forma **ELETRÔNICA**, com critério de julgamento de **MENOR PREÇO POR ITEM**, com modo de disputa **ABERTO**, conforme definido nos documentos técnicos.

10. Também se encontra justificada a necessidade da contratação, com fundamentação adequada no Estudo Técnico Preliminar nº 014/2026, que descreve a obsolescência e desgaste dos equipamentos existentes, estipuladas com base na necessidade da secretaria solicitante e os riscos de interrupção de atendimentos caso não haja modernização.

11. Quanto à estimativa de demanda, consta no ETP que os quantitativos foram definidos mediante levantamento de necessidades junto as Secretarias solicitantes, prevendo-se aquisição de forma parcelada, conforme capacidade financeira do Município.

12. Em análise prévia, não há qualquer impedimento para a realização do procedimento licitatório em epígrafe.

13. No tocante aos documentos de Oficialização de Demanda, juntou-se Estudo Técnico Preliminar denotando planejamento à contratação solicitada, bem como Termo de Referência demonstrando a necessidade da contratação e contendo todos os dados informadores para subsidiá-la, nos termos do art. 6º, inc. XXIII, e do art. 18, inc. I e § 1º, ambos da Lei nº. 14.133/2021.

14. É de conhecimento acerca da inexistência de Plano de Contratações Anual - PCA neste Município até o presente momento, elemento valioso para subsidiar a confecção das leis orçamentárias e que necessita estar alinhado com o planejamento da Administração, devendo abranger todas as contratações previstas, nos moldes ao disposto no art. 12, VII e inclusive aquelas dos artigos 74 e 75 da Lei Federal nº 14.133/21.

15. Saliente-se que os órgãos de controle externo promoverão a cobrança de ações que demonstrem a adoção de providências visando a elaboração do Plano de Contratações Anual, com o precípua objetivo racionalizar as contratações, garantir o alinhamento com o seu planejamento estratégico e subsidiar a elaboração das respectivas leis orçamentárias. Ademais, o Documento de Formalização de Demanda – DFD, evidencia e detalha a necessidade da contratação para o exercício subsequente ao de sua elaboração, e na presente, demonstra a necessidade da referida aquisição, a qual foi justificada.

16. O Estudo Técnico Preliminar (ETP) demonstra que as aquisições propostas são essenciais para o funcionamento adequado da Secretaria de Saúde, Assistência Social, Cultura e Administração do município. A necessidade decorre tanto da substituição dos equipamentos e materiais inservíveis quanto da ampliação da capacidade operacional, diante do aumento na

demanda dos serviços públicos, para atender a demanda dos alunos matriculados.

17. Verifica-se que grande parte dos equipamentos e materiais atuais se encontram obsoleta ou desgastada, com manutenção frequente e dificuldade de reposição de peças no mercado, o que compromete a segurança dos servidores e usuários. Assim, a renovação do parque de equipamentos é considerada vital para a continuidade e qualidade dos serviços prestados.

18. Quanto à estimativa de demanda, o ETP indica que as quantidades foram definidas a partir de levantamento realizado junto às secretarias solicitantes, buscando atender às necessidades reais e substituir itens defeituosos. A aquisição será realizada de forma parcelada, em conformidade com as condições financeiras da administração municipal.

19. Para justificar o preço da presente aquisição, consta no Termo de Referência que o valor estimado total da contratação é de **R\$ 77.617,00 (Setenta e sete mil e seiscentos e dezessete reais)**, foi realizada pesquisa junto a fornecedores, contratações similares de municípios do Estado do Paraná e Banco de Preços, sendo que o preço que a Administração está disposta a pagar corresponde ao menor valor de orçamento apresentado, de acordo com a planilha demonstrativa anexada (fl.71), demonstrando que não há sobrepreço e, dessa forma, atende as disposições do Decreto Municipal nº. 5587/2024.

20. Fica excluída da análise deste parecer a verificação da compatibilidade dos preços fixados no Termo de Referência com os de mercado, já que estes são objeto de pesquisa e valoração exclusiva do setor técnico competente solicitante da contratação;

21. Outrossim, a Secretaria Municipal da Finanças exarou parecer contábil e financeiro conjunto, o qual atesta a existência de previsão de dotação orçamentária para assegurar o empenho das obrigações decorrentes da solicitação e de que os valores e quantidade não comprometem os recursos mínimos com saúde e educação, verificando-se o atendimento ao art. 150 da Lei n.º 14.133/21;

22. O art. 25 da Lei n.º 14.133/21 estabelece quais são os critérios mínimos (exigências), que deverão ser contemplados na minuta do Edital, quais sejam:

*Art.25. O edital deverá conter o objeto da licitação e as regras relativas à convocação, ao julgamento, à habilitação, aos recursos e às penalidades da licitação, à fiscalização e à gestão do contrato, à entrega do objeto e às condições de pagamento.*

23. A presente minuta de Edital identificou: a) a modalidade licitatória escolhida (pregão eletrônico); b) o critério de julgamento das propostas (Menor Preço por Item); c) o objeto da licitação; d) os prazos legais; e) as exigências de habilitação dos proponentes (habilitação jurídica, regularidade fiscal, qualificação técnica, apresentação de declarações); f) as condições de participação ao certame; g) as orientações acerca de interposição de impugnações e recursos administrativos; h) as sanções administrativas de descumprimento; i) as obrigações dos contratantes/contratados(as); j) as condições de pagamento; entre outras disposições específicas e os anexos necessários para perfectibilizar a contratação.

24. Encontram-se regulares as cláusulas inseridas na minuta do edital, vez que em consonância com o que definido no art. 25 da Lei nº 14.133/21, bem como ao disposto no art. 48, inc. I e III, da Lei Complementar n.º 123/06, alterado pela Lei Complementar nº147/14, que impõe que a Administração Pública realize processo licitatório destinado exclusivamente à participação de microempresas e empresas de pequeno porte (item 5.3), restando restam observadas também as disposições do art. 4º da Lei nº. 14.133/2021 e do Decreto Municipal nº. 5581/2023.

25. A minuta do contrato atende o disposto no art. 89 e seguintes da Lei nº. 14.133/2021, sendo que não é obrigatória a utilização de Matriz de Riscos no caso em questão, posto que o art. 22 da Lei 14.133/2021 estabelece que a mesma é de modo geral facultativa, sendo obrigatória

apenas nas contratações de grande vulto e nas contratações integradas e semi-integradas.

26. Pelo exposto, considerando-se que a fase preparatória do processo de contratação encontra-se realizado nos termos da Lei Federal no 14.133/2021, Decreto Municipal nº 5.581/2023 e demais legislação vigente, para fins deste parecer, concluo que as seguintes providências próprias da fase preparatória da licitação encontram-se presentes:

- a) *houve a descrição da necessidade da contratação fundamentada em estudo técnico preliminar que caracterize o interesse público envolvido;*
- b) *houve definição do objeto para o atendimento da necessidade, por meio de termo de referência;*
- d) *houve definição das condições de execução e pagamento, das garantias exigidas e ofertadas e das condições de recebimento;*
- e) *houve o orçamento estimado, com as composições dos preços utilizados para sua formação;*
- f) *há a elaboração do edital de licitação;*
- g) *há elaboração de minuta de contrato, constando obrigatoriamente como anexo do edital de licitação;*
- h) *há a definição do regime de fornecimento de bens observados os potenciais de economia de escala;*
- i) *há a escolha da modalidade de licitação, do critério de julgamento, modo de disputa e da adequação e eficiência da forma de combinação desses parâmetros, para os fins de seleção da proposta apta a gerar o resultado de contratação mais vantajoso para a Administração Pública, considerado todo o ciclo de vida do objeto;*
- j) *k) Há motivação sobre o momento da divulgação do orçamento da licitação, observado o art. 24 da Lei.*

#### DA GESTÃO DE RISCOS, GOVERNANÇA E PROGRAMAS DE COMPLIANCE NA ADMINISTRAÇÃO PÚBLICA

27. A evolução dos modelos contemporâneos de governança pública evidencia a importância da adoção de mecanismos estruturados de integridade, transparência e gestão de riscos, especialmente como instrumentos de atuação preventiva da Administração Pública, voltados à mitigação de irregularidades, à prevenção da corrupção e ao aprimoramento da eficiência administrativa, em consonância com os princípios constitucionais que regem a atuação estatal e com o direito fundamental à boa administração.

28. Nesse contexto, da denominada autorregulação regulada emerge o conceito de compliance, cujo significado consiste em “estar em conformidade”. A adoção de um Programa de Compliance não se restringe ao mero cumprimento formal de normas jurídicas, mas representa a implementação de um conjunto estruturado de procedimentos voltados à observância de regras, configurando-se como ferramenta de gestão, economia e direito, abrangendo toda a normatividade aplicável à Administração Pública, desde o plano constitucional até o infraconstitucional, incluindo normas de natureza penal e extrapenal (COUTINHO, 2019, p. 24)<sup>1</sup>.

29. Tal compreensão reforça que os programas de compliance e integridade não possuem natureza estática, devendo ser permanentemente avaliados, atualizados e adaptados à realidade institucional de cada ente federativo, considerando as mudanças sociais, normativas e organizacionais, bem como às diretrizes internacionais de boa governança, a exemplo das recomendações da Organização para a Cooperação e Desenvolvimento Econômico – OCDE, conforme analisado na literatura especializada sobre governança e compliance no setor público.

30. Assim, recomenda-se que a Administração Municipal, no âmbito de sua discricionariedade e respeitados os limites legais, **busque fortalecer práticas de governança, integridade e gestão de riscos**, por

<sup>1</sup> COUTINHO, Aldacy Rachid. Rumo a um programa de compliance e integridade para a administração pública. In: COUTINHO, Aldacy Rachid; COPETTI NETO, Alfredo; SILVA, Alexandre Barbosa da (Org.). **Direito, compliance e tecnologia**. São Paulo: Tirant lo Blanch, 2019.

meio de controles internos eficazes, auditorias internas, definição clara de responsabilidades e utilização de indicadores e bases de dados confiáveis, fomentando uma cultura organizacional orientada às boas práticas e à proteção do interesse público.

31. Ressalte-se, por fim, que a presente manifestação possui caráter **orientativo e preventivo**, não substituindo as atribuições dos órgãos de controle interno e externo, tampouco interferindo no mérito administrativo, constituindo-se em recomendação voltada ao aprimoramento da governança pública e à mitigação de riscos na execução das políticas públicas municipais.

32. Ressalta-se, ainda, a obrigatoriedade de publicação integral do processo de inexigibilidade no **Portal Nacional de Contratações Públicas (PNCP)**, conforme disposto no art. 94 da Lei nº 14.133/2021, bem como a divulgação do extrato no Diário Oficial do Município e no Mural de Licitações do Tribunal de Contas do Estado do Paraná, nos termos da Instrução Normativa nº 37/2009 do TCE/PR.

33. Essas medidas visam garantir a transparência, a publicidade e o controle social sobre o ato administrativo, assegurando a validade e eficácia da contratação direta.

## CONCLUSÃO

34. Ante o exposto, a proposição está em condições de ser aprovada, **desde que observadas todas as recomendações dispostas no presente parecer**, especialmente:

a) Recomenda-se exigir dos licitantes a apresentação da documentação prevista no artigo 69 da Lei 14.133/2021, objetivando sempre que o contrato possa ser cumprido em seus ulteriores termos.

b. É necessário que o Ilustre Prefeito Municipal emita autorização para a realização da presente licitação;

35. Pelo exposto, recomenda-se que os pontos acima arrolados sejam observados no saneamento dos artefatos que instruem o processo, justificando eventual não acolhimento das recomendações consignadas neste despacho.

36. No que respeita ao requisito da publicidade, cumpre ao Departamento de Compras, Licitações e Contratos fiscalizar a divulgação e manutenção do inteiro teor do edital e dos anexos do presente Pregão no Portal Nacional de Contratações Públicas – PNCP (art. 54 da lei nº 14.133/2021), assim como a publicação do extrato do edital no Diário Oficial do Município (AMP) e em jornal diário de grande circulação (art. 54, § 1º, da lei nº. 14.133/2021), além da inserção no Mural de Licitações do Tribunal de Contas do Estado do Paraná, conforme determina o art. 2º, I, 6 da Instrução Normativa n.º 37/2009, do TCE/PR, respeitando-se o prazo mínimo de 08 (oito) dias úteis (art. 55, inc. I, “a”7) e observando-se as regras de contagem de prazo estabelecidas no art. 183 da Lei nº. 14.133/2021.

Concluída a análise, encaminhem-se os autos ao setor de origem, para as providências cabíveis e, após, que retornem os autos para a Procuradoria Jurídica para nova análise.

Após, à consideração superior.  
Planalto/PR, 13 de março de 2026.

Documento assinado digitalmente

gov.br

PATRIQUE MATTOS DREY  
Data: 13/03/2026 10:54:06-0300  
Verifique em <https://validar.ti.gov.br>

**PATRIQUE MATTOS DREY**  
Procurador Jurídico – Decreto 3248/2010  
OAB/PR n. 40.209



# MUNICÍPIO DE PLANALTO

CNPJ: 76.460.526/0001-16

Fone: (46) 3555-8100 - Fax: (46) 3555-8101

E-mail: [planalto@planalto.pr.gov.br](mailto:planalto@planalto.pr.gov.br)

Praça São Francisco de Assis, 1583  
85750-000 PLANALTO - PARANÁ

## AUTORIZAÇÃO PARA LICITAÇÃO

Planalto - PR, 19 de março de 2026.

**DE:** Luiz Carlos Boni

**PARA:** Pregoeira/Comissão de Licitações

Considerando as informações e pareceres contidos no presente Processo, **Autorizo** a Licitação sob a Modalidade **PREGÃO, na forma ELETRÔNICA, pelo critério de julgamento de MENOR PREÇO POR ITEM**, visando a Aquisição de equipamentos e materiais, para atender as demandas da Secretaria Municipal de Assistência Social, Saúde, Cultura e Esportes, deste município de Planalto-PR, conforme estabelecido nas Resoluções da SESA/PR nº 860/2022, nº 1514/2025, Provigia Resolução nº 726/2025 e Recurso FIA nº 013/2025, da Lei nº 14.133/2021 e suas alterações posteriores.

À Pregoeira e Equipe de Apoio, nomeados pela Portaria 116/2026.

Encaminhe-se ao Departamento de Licitações para as providências necessárias.

*Luiz C. Boni*

---

**LUIZ CARLOS BONI**  
Prefeito Municipal



# MUNICÍPIO DE PLANALTO

CNPJ: 76.460.526/0001-16

Fone: (46) 3555-8100 - Fax: (46) 3555-8101

E-mail: [planalto@planalto.pr.gov.br](mailto:planalto@planalto.pr.gov.br)

Praça São Francisco de Assis, 1583  
85750-000 PLANALTO - PARANÁ

**EDITAL DE PREGÃO (ELETRÔNICO) Nº 014/2026**  
**PROCESSO LICITATÓRIO Nº 034/2026**  
**DATA DA REALIZAÇÃO: 01/04/2026**  
**HORÁRIO DE INÍCIO DA DISPUTA: às 09:00 horas**  
**LOCAL: Prefeitura do Município de Planalto – Paraná**  
**[www.compras.gov.br](http://www.compras.gov.br) “Acesso Identificado”**

O **MUNICÍPIO DE PLANALTO**, Estado do Paraná, inscrito no CNPJ sob n.º 76.460.526/0001-16, através da Secretaria de Administração, sediado à Praça São Francisco de Assis n.º 1583 – centro – Planalto - Paraná, por intermédio do Excelentíssimo Prefeito Municipal, Luiz Carlos Boni, torna pública a realização de procedimento de licitação, na modalidade **PREGÃO ELETRÔNICO**, do tipo **MENOR PREÇO POR ITEM**, para atender à solicitação da Secretaria Municipal de Administração, objetivando o **Aquisição de equipamentos e materiais, para atender as demandas da Secretaria Municipal de Assistência Social, Saúde, Cultura e Administração deste município de Planalto-PR, conforme estabelecido nas Resoluções da SESA/PR n.º 860/2022, n.º 1514/2025, Provígia Resolução n.º 726/2025 e Recurso FIA n.º 013/2025.**

## DATA E HORA DA ABERTURA DA SESSÃO PÚBLICA:

01 de abril de 2026 às 09h00min

**UASG: 987775 – MUNICÍPIO DE PLANALTO/PR**

**Local da Sessão Pública:** [www.compras.gov.br](http://www.compras.gov.br)

O certame deverá ser processado e julgado em conformidade com as disposições deste Edital e seus Anexos, nos termos da Lei Federal n.º. 14.133, de 1º de abril de 2021, Lei Complementar Federal n.º.123, de 14 de dezembro de 2006, alterada pela Lei Complementar Federal n.º 147, de 14 de agosto de 2014, Decretos Municipais n.º 5581 de 26 de dezembro de 2023 e n.º 5585 de 09 de janeiro de 2024, e demais legislações aplicáveis.

São Pregoeiras deste Município, na qualidade de Agentes de Contratação, as servidoras Carla Sabrina Rech Malinski e Fernanda Scherer Marzec, auxiliadas pelos membros da Equipe de Apoio, todos designados pela Portaria n.º 116/2026 de 12 de janeiro de 2026, publicada no Diário Oficial dos Municípios do Paraná, Edição n.º 3446 de 13 de janeiro de 2026.

## 1 DO ENCAMINHAMENTO DA PROPOSTA, DOCUMENTOS DE HABILITAÇÃO E DA SESSÃO PÚBLICA

1.1 O recebimento das propostas, envio dos documentos de habilitação, abertura e disputa de preços, será exclusivamente por meio eletrônico, no endereço [www.compras.gov.br](http://www.compras.gov.br).



# MUNICÍPIO DE PLANALTO

CNPJ: 76.460.526/0001-16

Fone: (46) 3555-8100 - Fax: (46) 3555-8101

E-mail: [planalto@planalto.pr.gov.br](mailto:planalto@planalto.pr.gov.br)

Praça São Francisco de Assis, 1583  
85750-000 PLANALTO - PARANÁ

1.2 A abertura da sessão pública do PREGÃO ELETRÔNICO ocorrerá 01 de abril de 2026 às 09h00min, no site [www.compras.gov.br](http://www.compras.gov.br), nos termos das condições descritas neste Edital.

## 2 DO OBJETO

2.1 Constitui objeto deste PREGÃO o Aquisição de equipamentos e materiais, para atender as demandas da Secretaria Municipal de Assistência Social, Saúde, Cultura e Administração deste município de Planalto-PR, conforme estabelecido nas Resoluções da SESA/PR nº 860/2022, nº 1514/2025, Provígia Resolução nº 726/2025 e Recurso FIA nº 013/2025.

2.2 Edital e seus Anexos poderão ser obtidos através da Internet pelos endereços eletrônicos: [www.compras.gov.br](http://www.compras.gov.br) e [www.planalto.pr.gov.br/licitacoes/](http://www.planalto.pr.gov.br/licitacoes/).

2.3 A licitação será dividida em itens, conforme tabela do ANEXO I do edital, facultando-se ao licitante a participação em quantos itens forem de seu interesse.

2.4 Em caso de **discordância** existente entre as especificações deste objeto descrito no **Compras Governamentais** (CATMAT) e as especificações constantes deste **Edital**, prevalecerão as **últimas**.

2.5 As informações administrativas relativas a este Edital poderão ser obtidas junto ao Setor de Licitações pelo telefone nº (046) 3555-8100/ 35558121 ou pelo e-mail: [licitacao@planalto.pr.gov.br](mailto:licitacao@planalto.pr.gov.br), sendo o atendimento realizado no horário das 07:30h às 11:30h e das 13:30h às 17:30h.

2.6 As questões estritamente técnicas referentes ao objeto licitado serão prestadas pela Secretaria Municipal de Assistência Social, telefone nº (46) 3555 – 1548, sendo o atendimento realizado no horário das 07:30h às 11:30h e das 13:30h às 17:30h.

2.7 Além do órgão gerenciador, não há outros órgãos e entidades participantes deste registro de preços.

2.8 Não será admitida a adesão à ata de registro de preços decorrente desta licitação.

## 3 DO CRITÉRIO DE JULGAMENTO E MODO DE DISPUTA

3.1 O critério de julgamento será o de **MENOR PREÇO POR ITEM**, observada às especificações técnicas constantes do **Anexo I** e demais condições definidas neste Edital.

3.1.1 Encerrada a fase de lances, após a negociação, as propostas que permanecerem acima (salvo a hipótese de critério de maior desconto com possibilidade de lances negativo) do(s) valor(es) unitário(s) máximo(s) do(s) item(s), serão desclassificadas.



# MUNICÍPIO DE PLANALTO

CNPJ: 76.460.526/0001-16

Fone: (46) 3555-8100 - Fax: (46) 3555-8101

E-mail: [planalto@planalto.pr.gov.br](mailto:planalto@planalto.pr.gov.br)

Praça São Francisco de Assis, 1583  
85750-000 PLANALTO - PARANÁ

3.2 Será utilizado o modo de disputa “**ABERTO**”, em que os licitantes apresentarão lances públicos e sucessivos, com prorrogações.

## 4 DA IMPUGNAÇÃO AO EDITAL E DO PEDIDO DE ESCLARECIMENTO

4.1 Qualquer pessoa, física ou jurídica, é parte legítima para impugnar edital de licitação por irregularidade na aplicação da Lei Federal n.º 14.133, de 2021, ou para solicitar esclarecimentos e providências sobre os seus termos. O pedido deve ser protocolado no prazo de até 3 (três) dias úteis antes da data de abertura do certame, limitado ao último dia útil anterior à data da abertura do certame.

4.1.1 As impugnações ao Edital serão protocoladas em campo específico no sítio eletrônico [www.compras.gov.br](http://www.compras.gov.br) pelo qual serão respondidos os esclarecimentos solicitados, e deverão ser dirigidas a pregoeira e protocoladas em dias úteis, das 08h00 às 17h00, à Praça São Francisco de Assis, 1583, centro, Setor de Licitações, Centro, Planalto - PR, ou encaminhadas através de e-mail no endereço eletrônico: [licitacao@planalto.pr.gov.br](mailto:licitacao@planalto.pr.gov.br).

4.1.2 Caberá ao Pregoeiro(a), responder aos pedidos de esclarecimentos e/ou impugnação no prazo de até 3 (três) dias úteis contado da data de recebimento do pedido, limitado ao último dia útil anterior à data da abertura do certame, sendo que este poderá requisitar subsídios formais aos responsáveis pela elaboração do edital de licitação e dos anexos.

4.1.3 O pregoeiro(a) deverá decidir sobre a impugnação antes da abertura do certame.

4.1.4 A impugnação não possui efeito suspensivo, sendo a sua concessão medida excepcional que deverá ser motivada pelo agente de contratação/pregoeiro ou pela comissão de contratação, quando o substituir, nos autos do processo de licitação.

4.1.5 Quando o acolhimento da impugnação implicar alteração do Edital capaz de afetar a formulação das propostas, será designada nova data para a realização deste PREGÃO e sua divulgação se dará na mesma forma de sua divulgação inicial.

4.2 A impugnação deverá, obrigatoriamente, estar acompanhada de CPF ou RG, em se tratando de pessoa física, e de CNPJ, em se tratando de pessoa jurídica (por documento original ou cópia autenticada), bem como do respectivo ato constitutivo e procuração, na hipótese de procurador, que comprove que o signatário, efetivamente, representa e possui poderes de representação da impugnante.

4.2.1 Os pedidos de **esclarecimentos** referentes a este processo licitatório deverão ser enviados ao Pregoeiro(a), **até 03 (três) dias úteis anteriores** à data designada para abertura da sessão pública, em campo específico no sítio eletrônico [www.compras.gov.br](http://www.compras.gov.br) pelo qual serão respondidos os esclarecimentos solicitados, o deverão ser dirigidas a pregoeira e protocoladas em dias úteis, das 08h00 às 17h00, à Praça São Francisco de Assis, 1583, centro, Setor de Licitações, Centro, Planalto - PR, ou encaminhadas através de e-mail no endereço eletrônico: [licitacao@planalto.pr.gov.br](mailto:licitacao@planalto.pr.gov.br).



# MUNICÍPIO DE PLANALTO

CNPJ: 76.460.526/0001-16

Fone: (46) 3555-8100 - Fax: (46) 3555-8101

E-mail: [planalto@planalto.pr.gov.br](mailto:planalto@planalto.pr.gov.br)

Praça São Francisco de Assis, 1583  
85750-000 PLANALTO - PARANÁ

**4.2.2** O pregoeiro(a) responderá aos pedidos de esclarecimentos no prazo de dois dias úteis, contado da data de recebimento do pedido, e poderá requisitar subsídios formais aos responsáveis pela elaboração do edital e dos anexos.

**4.3** As impugnações e pedidos de esclarecimentos não suspendem os prazos previstos no certame.

**4.3.1** A concessão de efeito suspensivo à impugnação é medida excepcional e deverá ser motivada pelo pregoeiro(a), nos autos do processo de licitação.

**4.3.2** A resposta à impugnação ou ao pedido de esclarecimento será divulgada em sítio eletrônico oficial no prazo de até 03 (três) dias úteis, limitado ao último dia útil anterior à data da abertura do certame.

## **5 DAS CONDIÇÕES PARA PARTICIPAÇÃO NO PREGÃO**

**5.1** Poderão participar deste Pregão interessados MICROEMPRESAS E EMPRESAS DE PEQUENO PORTE que sejam especializadas e credenciadas cujo ramo de atividade seja compatível com o objeto desta licitação, e que estejam com Credenciamento regular no Sistema de Cadastramento Unificado de Fornecedores – SICAF, conforme disposto na Instrução Normativa SEGES/MP nº 3, de 26 de abril de 2018.

**5.2** É de responsabilidade do cadastrado, conferir a exatidão dos seus dados cadastrais nos Sistemas relacionados no item anterior e mantê-los atualizados junto aos órgãos responsáveis pela informação, devendo proceder, imediatamente, à correção ou à alteração dos registros, tão logo identifique incorreção ou aqueles se tornem desatualizados.

**5.2.1** Além de ser exclusiva e formalmente responsável pelas transações efetuadas em seu nome, a licitante assume como firmes e verdadeiras suas propostas e seus lances, inclusive os atos praticados diretamente ou por seu representante, excluída a responsabilidade do provedor do sistema ou do órgão ou entidade promotora da licitação por eventuais danos decorrentes de uso indevido das credenciais de acesso, ainda que por terceiros.

**5.3** Será concedido tratamento favorecido para as microempresas e empresas de pequeno porte, para as sociedades cooperativas mencionadas no artigo 34 da Lei nº 11.488, de 2007, para o agricultor familiar, o produtor rural pessoa física e para o microempreendedor individual - MEI, nos limites previstos da Lei Complementar nº 123, de 2006, alterada pela Lei Complementar nº 147/2014, de 07 de agosto de 2014.

**5.4** Será vedada a participação de empresas:

a) proibidos de participar de licitações e celebrar contratos administrativos, e/ou impossibilitados de participar de licitação em decorrência de sanção que lhe foi imposta, na forma da legislação vigente, e aquelas declaradas inidôneas no âmbito da União, Estados, Distrito Federal e Municípios, em qualquer esfera da Administração Pública;



# MUNICÍPIO DE PLANALTO

CNPJ: 76.460.526/0001-16

Fone: (46) 3555-8100 - Fax: (46) 3555-8101

E-mail: [planalto@planalto.pr.gov.br](mailto:planalto@planalto.pr.gov.br)

Praça São Francisco de Assis, 1583  
85750-000 PLANALTO - PARANÁ

- b) pessoas físicas ou jurídicas que constituíram as pessoas jurídicas que foram apenadas conforme item "a", enquanto perdurarem as causas das penalidades, independentemente de nova pessoa jurídica que vierem a constituir ou de outra em que figurarem como sócios;
- c) que não funcionem no País, se encontrem sob falência, dissolução ou liquidação, bem como as pessoas físicas sob insolvência;
- d) as pessoas físicas e jurídicas enquadradas no art. 14 da Lei Federal n.º 14.133, de 2021;
- e) que estejam sob falência, concurso de credores, em processo de dissolução ou liquidação;
- f) o servidor ou dirigente de órgão ou entidade municipal, bem como a empresa da qual figurem como sócios, dirigentes ou da qual participem indiretamente, sendo que se considera participação indireta a existência de qualquer vínculo de natureza técnica, comercial, econômica, financeira ou trabalhista;

---

## 6 DO CREDENCIAMENTO

---

- 6.1** O Credenciamento é o nível básico do registro cadastral no SICAF, que permite a participação dos interessados na modalidade licitatória Pregão, em sua forma eletrônica.
- 6.2** O cadastro no SICAF deverá ser feito no Portal de Compras do Governo Federal, no sítio [www.compras.gov.br](http://www.compras.gov.br) por meio de certificado digital conferido pela Infraestrutura de Chaves Públicas Brasileira – ICP - Brasil.
- 6.3** O credenciamento junto ao provedor do sistema implica a responsabilidade do licitante ou de seu representante legal e a presunção de sua capacidade técnica para realização das transações inerentes a este Pregão.
- 6.4** O licitante responsabiliza-se exclusiva e formalmente pelas transações efetuadas em seu nome, assume como firmes e verdadeiras suas propostas e seus lances, inclusive os atos praticados diretamente ou por seu representante, excluía a responsabilidade do provedor do sistema ou do órgão ou entidade promotora da licitação por eventuais danos decorrentes de uso indevido das credenciais de acesso, ainda que por terceiros.
- 6.5** É de responsabilidade do cadastrado conferir a exatidão dos seus dados cadastrais no SICAF e mantê-los atualizados junto aos órgãos responsáveis pela informação, devendo proceder, imediatamente, à correção ou à alteração dos registros tão logo identifique incorreção ou aqueles se tornem desatualizados.
- 6.5.1** A não observância do disposto no subitem anterior poderá ensejar desclassificação no momento da habilitação



# MUNICÍPIO DE PLANALTO

CNPJ: 76.460.526/0001-16

Fone: (46) 3555-8100 - Fax: (46) 3555-8101

E-mail: [planalto@planalto.pr.gov.br](mailto:planalto@planalto.pr.gov.br)

Praça São Francisco de Assis, 1583  
85750-000 PLANALTO - PARANÁ

## 7 DA APRESENTAÇÃO DA PROPOSTA NO SISTEMA

**7.1** Na presente licitação, a fase de habilitação sucederá as fases de apresentação de propostas e lances e de julgamento.

**7.2** Os licitantes encaminharão exclusivamente pelo sistema, por meio de chave de acesso e senha, proposta com a descrição do objeto/serviço ofertado e o preço, até a data e o horário estabelecidos para abertura da sessão pública, quando, então, encerrar-se-á automaticamente a etapa de envio da proposta.

**7.2.1** Serão consideradas inválidas as propostas apresentadas por quaisquer outros meios.

**7.3** O licitante deverá comunicar imediatamente ao provedor do sistema qualquer acontecimento que possa comprometer o sigilo ou a segurança, para imediato bloqueio de acesso.

**7.4** No cadastramento da proposta inicial, o licitante declarará, em campo próprio do sistema, que:

I - Está ciente e concorda com as condições contidas no edital e seus anexos, bem como de que a proposta apresentada compreende a integralidade dos custos para atendimento dos direitos trabalhistas assegurados na Constituição Federal, nas leis trabalhistas, nas normas infralegais, nas convenções coletivas de trabalho e nos termos de ajustamento de conduta vigentes na data de sua entrega em definitivo e que cumpre plenamente os requisitos de habilitação definidos no instrumento convocatório;

II - Não emprega menor de 18 anos em trabalho noturno, perigoso ou insalubre e não emprega menor de 16 anos, salvo menor, a partir de 14 anos, na condição de aprendiz, nos termos do artigo 7º, XXXIII, da Constituição;

III - Não possui empregados executando trabalho degradante ou forçado, observando o disposto nos incisos III e IV do art. 1º e no inciso III do art. 5º da Constituição Federal;

IV - Cumpre as exigências de reserva de cargos para pessoa com deficiência e para reabilitado da Previdência Social, previstas em lei e em outras normas específicas;

**7.5** O fornecedor enquadrado como microempresa ou empresa de pequeno porte deverá declarar, ainda, em campo próprio do sistema eletrônico, que cumpre os requisitos estabelecidos no artigo 3º da Lei Complementar nº 123, de 2006, estando apto a usufruir do tratamento favorecido estabelecido em seus arts. 42 a 49, observado o disposto nos §§ 1º ao 3º do art. 4º, da Lei nº 14.133, de 2021.

**7.5.1** No item exclusivo para participação de microempresas e empresas de pequeno porte, a assinalação do campo "não" impedirá o prosseguimento no certame, para aquele item;

**7.5.2** Nos itens em que a participação não for exclusiva para microempresas e empresas de pequeno porte, a assinalação do campo "não" apenas produzirá o efeito de o licitante



# MUNICÍPIO DE PLANALTO

CNPJ: 76.460.526/0001-16

Fone: (46) 3555-8100 - Fax: (46) 3555-8101

E-mail: [planalto@planalto.pr.gov.br](mailto:planalto@planalto.pr.gov.br)

Praça São Francisco de Assis, 1583  
85750-000 PLANALTO - PARANÁ

não ter direito ao tratamento favorecido previsto na Lei Complementar nº 123, de 2006, mesmo que microempresa, empresa de pequeno porte ou sociedade cooperativa.

**7.5.3** O licitante organizado em sociedade cooperativa deverá declarar, ainda, em campo próprio do sistema eletrônico, que cumpre os requisitos estabelecidos no artigo 16 da Lei nº 14.133, de 2021.

**7.6** A falsidade da declaração de que trata os itens 5.4 e 5.5 sujeitará o licitante às sanções previstas na Lei nº 14.133, de 2021, e neste Edital.

**7.7** Os licitantes poderão retirar ou substituir a proposta ou, na hipótese de a fase de habilitação anteceder as fases de apresentação de propostas e lances e de julgamento, os documentos de habilitação anteriormente inseridos no sistema, até a abertura da sessão pública.

**7.8** Não haverá ordem de classificação na etapa de apresentação da proposta e dos documentos de habilitação pelo licitante, o que ocorrerá somente após os procedimentos de abertura da sessão pública e da fase de envio de lances.

**7.9** Ao oferecer sua proposta no sistema eletrônico, o licitante deverá observar rigorosamente a descrição dos itens e considerar as condições estabelecidas no edital e seus anexos, descrevendo as características do objeto/serviço cotado, informando marca/fabricante (se for o caso) em campo próprio do sistema e o preço ofertado.

**7.10** Os preços e os produtos/serviços propostos são de exclusiva responsabilidade da licitante, assumindo como firmes e verdadeiras suas propostas e lances, não lhe assistindo o direito de pleitear qualquer alteração, sob alegação de erro, omissão ou qualquer outro pretexto.

**7.11** Nos valores propostos deverão estar inclusos todos os custos operacionais, encargos previdenciários, trabalhistas, tributários, comerciais, fretes e carretos e quaisquer outros que incidam direta ou indiretamente no fornecimento dos bens ou da prestação de serviços, de forma que o objeto do certame não tenha ônus para o Município de Planalto.

**7.12** Até a abertura da sessão pública, os licitantes poderão retirar ou substituir a proposta e os documentos de habilitação anteriormente inseridos no sistema.

**7.13** Os documentos que compõem a proposta do licitante melhor classificado somente serão disponibilizados para avaliação do Pregoeiro e para acesso público após o encerramento do envio de lances.

**7.14** A apresentação das propostas implica obrigatoriedade do cumprimento das disposições nelas contidas, em conformidade com o que dispõe o Termo de Referência, assumindo o



# MUNICÍPIO DE PLANALTO

CNPJ: 76.460.526/0001-16

Fone: (46) 3555-8100 - Fax: (46) 3555-8101

E-mail: [planalto@planalto.pr.gov.br](mailto:planalto@planalto.pr.gov.br)

Praça São Francisco de Assis, 1583  
85750-000 PLANALTO - PARANÁ

proponente o compromisso de executar o objeto licitado nos seus termos, bem como de fornecer os materiais, equipamentos, ferramentas e utensílios necessários, em quantidades e qualidades adequadas à perfeita execução contratual, promovendo, quando requerido, sua substituição.

**7.15** Serão disponibilizados para acesso público os documentos que compõem a proposta dos licitantes convocados para apresentação de propostas, após a fase de envio de lances.

**7.16.** A empresa deverá anexar junto com a proposta, **FOLDERS, ENCARTES, FOLHETOS TÉCNICOS** ou **CATÁLOGOS** do equipamento ofertado, onde constem as especificações técnicas e a caracterização dos mesmos, permitindo a consistente avaliação da equipe técnica.

## **8 DA ABERTURA DA SESSÃO PÚBLICA, CLASSIFICAÇÃO DAS PROPOSTAS E FORMULAÇÃO DE LANCES, NEGOCIAÇÃO E JULGAMENTO**

**8.1** A abertura da sessão pública deste Pregão, conduzida pelo Pregoeiro, ocorrerá na data e na hora indicadas no preâmbulo deste edital, no sítio <https://www.gov.br/compras/pt-br>.

**8.2** Durante a sessão pública, a comunicação entre o Pregoeiro e as licitantes ocorrerá mediante troca de mensagens, em campo próprio do sistema eletrônico ("chat").

**8.3** Cabe a licitante acompanhar as operações no sistema eletrônico durante a sessão pública do Pregão, ficando responsável pelo ônus decorrente da perda de negócios em razão de sua própria desconexão ou diante de inobservância de qualquer mensagem emitida pelo sistema.

**8.4** Se ocorrer a desconexão do Pregoeiro no decorrer da etapa de lances, e o sistema eletrônico permanecer acessível as licitantes, os lances continuara o sendo recebidos, sem prejuízo dos atos realizados.

**8.5** No caso de a desconexão do Pregoeiro persistir por tempo superior a 10 (dez) minutos, a sessão do Pregão será suspensa automaticamente e terá reinício somente decorridas 24 (vinte e quatro) horas após comunicação expressa aos participantes no sítio <https://www.gov.br/compras/pt-br>.

**8.6** O Pregoeiro poderá suspender a sessão pública do certame, justificando, no "chat", os motivos da suspensão e informando a data e o horário previstos para a reabertura da sessão.

**8.7** A fase de lances deste Pregão será processada pelo modo de disputa "aberto", conforme procedimento estabelecido no art. 23 da Instrução Normativa SEGES/ME nº 73/2022 e da seguinte forma:



# MUNICÍPIO DE PLANALTO

CNPJ: 76.460.526/0001-16

Fone: (46) 3555-8100 - Fax: (46) 3555-8101

E-mail: [planalto@planalto.pr.gov.br](mailto:planalto@planalto.pr.gov.br)

Praça São Francisco de Assis, 1583  
85750-000 PLANALTO - PARANÁ

**8.7.1** A etapa de lances da sessão pública terá duração de 10 (dez) minutos e, após isso, será prorrogada automaticamente pelo sistema quando houver lance ofertado nos últimos 02 (dois) minutos do período de duração da sessão pública.

**8.7.2** A prorrogação automática da etapa de lances, de que trata o item anterior, será de 02 (dois) minutos e ocorrerá sucessivamente sempre que houver lances enviados nesse período de prorrogação, inclusive no caso de lances intermediários.

**8.7.3** Não havendo novos lances na forma estabelecida nos itens anteriores, a sessão pública encerrar-se-á automaticamente.

**8.8** A verificação da conformidade da proposta será feita exclusivamente na fase de julgamento, ressalvado o disposto no item 8.9.

**8.9** Durante a etapa de envio de lances, tendo por fundamento o disposto nos arts. 5º, 9º e 11 da Lei nº 14.133/2021, o Pregoeiro poderá desclassificar a proposta que possa comprometer a regularidade do certame, a dinâmica da disputa e/ou causar prejuízo a competitividade do processo licitatório, assim compreendidos:

**8.9.1** Proposta que apresente objeto em manifesta desconformidade com as características especificadas no edital ou que apresente elemento que possibilite a pronta identificação da licitante;

**8.9.2** Proposta com preços manifestamente inconsistentes ou com presunção absoluta de inexequibilidade.

**8.10** Será o considerados preços manifestamente inconsistentes quando ofertados valores ou percentuais simbólicos ou irrisórios, claramente incompatíveis com os praticados pelo mercado e estabelecidos no Edital.

**8.11** Mediante despacho fundamentado registrado no sistema e acessível a todos, o Pregoeiro apresentará as razões para a prévia desclassificação da proposta, esclarecendo os motivos que ensejaram a decisão em vista do disposto no item 8.9.

**8.12** Aberta a etapa de lances, as licitantes classificadas poderão encaminhar lances sucessivos, exclusivamente por meio do sistema eletrônico, sendo imediatamente informadas do horário e do valor consignados no registro de cada lance.

**8.13** A licitante somente poderá oferecer lance inferior ao último por ela ofertado e registrado no sistema.

**8.14** Durante o transcurso da sessão, as licitantes serão informadas, em tempo real, do valor do menor lance registrado, mantendo-se em sigilo a identificação da ofertante.



# MUNICÍPIO DE PLANALTO

CNPJ: 76.460.526/0001-16

Fone: (46) 3555-8100 - Fax: (46) 3555-8101

E-mail: [planalto@planalto.pr.gov.br](mailto:planalto@planalto.pr.gov.br)

Praça São Francisco de Assis, 1583  
85750-000 PLANALTO - PARANÁ

**8.15** Havendo empate entre as ofertas, o sistema aplicará, sucessivamente, o disposto no art. 44 e 45 da Lei Complementar nº 123/2006 e, após, se for o caso, os critérios de desempate previstos no art. 60 da Lei nº 14.133/2021.

**8.15.1** Não será aplicado o disposto no art. 44 e 45 da Lei Complementar nº 123/2006 na hipótese estabelecida no § 1º do art. 4º da Lei nº 14.133/2021.

**8.16** Os lances apresentados e levados em consideração para efeito de julgamento serão de exclusiva e total responsabilidade da licitante, não lhe cabendo o direito de pleitear qualquer alteração.

**8.16.1** O licitante poderá, uma única vez, excluir seu último lance ofertado, no intervalo de quinze segundos após o registro no sistema, na hipótese de lance inconsistente ou inexecutável.

**8.17** Durante a fase de lances, o Pregoeiro poderá excluir o lance cujo valor seja manifestamente inexecutável.

**8.17.1** A possibilidade de exclusão de lance inexecutável por parte do Pregoeiro não retira da licitante a responsabilidade pelo registro da oferta, ainda que haja erro manifesto.

**8.18** Para a formulação dos lances, a licitante deverá observar o intervalo mínimo de **R\$ 1,00 (um real)**.

**8.19** O critério de julgamento adotado será o de menor preço por ITEM.

**8.20** Após o encerramento da etapa de lances da sessão pública, nos termos do art. 61 da Lei nº 14.133/2021, o Pregoeiro poderá negociar condições mais vantajosas com a licitante mais bem classificada, observado o critério de julgamento e o valor estimado para a contratação.

**8.20.1** A negociação será realizada por meio do sistema, podendo ser acompanhada pelas demais licitantes.

**8.20.2** Quando o primeiro colocado, mesmo após a negociação, for desclassificado, a negociação poderá ser feita com os demais licitantes classificados, exclusivamente por meio do sistema, respeitada a ordem de classificação.

**8.21 NÃO SERÃO ADJUDICADOS VALORES ACIMA DOS VALORES DE REFERÊNCIA ESTABELECIDOS NO TERMO DE REFERÊNCIA CONSTANTE NO ANEXO I DESTE EDITAL.**

---

## **9 DA CONVOCAÇÃO DA PROPOSTA DE PREÇOS AJUSTADA AO ÚLTIMO LANCE**

**9.1** O Pregoeiro solicitará a licitante provisoriamente vencedora o envio da proposta de preços formatada de acordo com o Anexo II do edital e devidamente adequada ao último lance, por meio de campo próprio do sistema.



# MUNICÍPIO DE PLANALTO

CNPJ: 76.460.526/0001-16

Fone: (46) 3555-8100 - Fax: (46) 3555-8101

E-mail: [planalto@planalto.pr.gov.br](mailto:planalto@planalto.pr.gov.br)

Praça São Francisco de Assis, 1583  
85750-000 PLANALTO - PARANÁ

**9.1.1** Em caso de problemas técnicos ou operacionais que inviabilizem o envio da proposta pelo sistema, será admitido o envio do respectivo arquivo para o e-mail [licitacao@planalto.pr.gov.br](mailto:licitacao@planalto.pr.gov.br), devendo o Pregoeiro, nessa hipótese, informar no "chat" a data e o horário do recebimento e disponibilizar o conteúdo para os demais licitantes interessados.

**9.1.2** O prazo para envio da proposta e de, no máximo, 02 (duas) horas úteis a contar da convocação pelo sistema, podendo tal prazo ser alargado por igual período e motivadamente pelo Pregoeiro a depender das circunstâncias ou, havendo justo motivo, mediante solicitação formal de prorrogação por parte da licitante.

**9.1.3** Para a contagem do prazo de que trata o item anterior não será considerado o tempo de suspensão da sessão realizada pelo Pregoeiro.

**9.1.4** O Pregoeiro poderá solicitar a apresentação de folders, prospectos e outros documentos ou materiais de divulgação que contenham informações técnicas e detalhamentos acerca dos produtos e/ou equipamentos ofertados, antes mesmo da apresentação de eventual amostra.

**9.1.5** A apresentação dos materiais e documentos a que se referem o subitem 9.1.4 não desonera a licitante da obrigação de apresentar amostras que venham a ser solicitadas.

**9.1.6** Em caso de não envio da proposta no prazo indicado ou expirada eventual prorrogação concedida pelo Pregoeiro, a licitante será desclassificada e sujeitar-se-á as sanções previstas neste edital.

**9.1.7** A apresentação da proposta implicará na plena aceitação das condições estabelecidas neste edital e seus anexos.

**9.2** A PROPOSTA DE PREÇOS AJUSTADA DEVERÁ SER APRESENTADA contendo, preferencialmente: Razão social ou denominação social, número do CNPJ, endereço completo, com CEP e os números de veículos de comunicação à distância (telefone, e-mail) da empresa, redigida com clareza, sem emendas, rasuras ou borrões, acréscimos ou entrelinhas, devidamente datada e assinada pelo representante legal da empresa (se Procurador acompanhado da respectiva Procuração) e conter a descrição completa dos itens/lotes vencidos, marca,/modelo (quando for o caso), quantidade estimada, preço ofertado, prazo de validade da proposta, e conter a declaração de que suas propostas econômicas compreendem a integralidade dos custos para atendimento dos direitos trabalhistas assegurados na Constituição Federal, nas leis trabalhistas, nas normas infralegais, nas convenções coletivas de trabalho e nos termos de ajustamento de conduta vigentes na data de entrega das propostas, conforme modelo de proposta, ANEXO II deste edital.

**9.3** A validade da proposta será de no mínimo 60 (sessenta) dias, contados a partir da data da sessão pública do Pregão.

**9.4** A proposta será desclassificada quando:

- a) não obedecer às especificações técnicas pormenorizadas no edital;



# MUNICÍPIO DE PLANALTO

CNPJ: 76.460.526/0001-16

Fone: (46) 3555-8100 - Fax: (46) 3555-8101

E-mail: [planalto@planalto.pr.gov.br](mailto:planalto@planalto.pr.gov.br)

Praça São Francisco de Assis, 1583  
85750-000 PLANALTO - PARANÁ

- b) apresentar preços inexequíveis ou permanecer acima do orçamento estimado para a contratação;
- c) não tiver sua exequibilidade demonstrada, quando exigido pela Administração; e
- d) apresentar desconformidade com quaisquer outras exigências do edital, desde que insanável.

**9.4.1** O Pregoeiro poderá realizar diligências para aferir a exequibilidade da proposta ou exigir do licitante que ela seja demonstrada, conforme disposto na alínea “c” acima.

**9.5** O Pregoeiro examinará a proposta mais bem classificada quanto a compatibilidade com as especificações técnicas estabelecidas no edital e quanto aos preços unitários ofertados, que não poderão ser superiores aos valores estimados constantes na tabela do Anexo I.

**9.5.1** O Pregoeiro poderá promover diligência destinada a embasar sua decisão no que tange ao julgamento da melhor proposta, admitindo a complementação de informações e a juntada posterior de documentos complementares a proposta.

**9.5.2** Havendo falhas na proposta, o Pregoeiro deverá empreender diligências para a sua correção e/ou saneamento, de modo que a desclassificação da proposta somente será cabível se os vícios porventura existentes forem insanáveis, observando-se, para tanto, o disposto no inciso III do art. 12 da Lei nº 14.133/2021.

## 10 DA FASE DE HABILITAÇÃO

**10.1.** A habilitação das licitantes será verificada por meio do SICAF, podendo abranger o Nível I ao VI do Cadastro de Pessoa Jurídica, e da documentação especificada neste edital.

**10.1.1.** Diante da expiração de validade dos documentos registrados no SICAF referentes aos Níveis III, IV e VI, em relação a aqueles solicitados pelo Pregoeiro, as licitantes deverão apresentar documentação complementar a fim de suprir tais exigências, observado em relação as empresas enquadradas como ME/EPP o disposto no art. 43, § 1º, da Lei Complementar nº 123/2006.

**10.2.** Para fins de habilitação jurídica, o Pregoeiro verificará a compatibilidade entre o objeto do certame e as atividades previstas como “objeto social” no ato constitutivo das licitantes, conforme natureza da pessoa jurídica.

**10.3.** Caso não estejam digitalmente disponíveis no SICAF, em observância ao disposto no item 7.4 deste edital, no ato do cadastramento da proposta, a licitante deverá apresentar a documentação comprobatória dos seguintes requisitos de habilitação:

**10.4. A HABILITAÇÃO DO LICITANTE SERÁ AFERIDA POR INTERMÉDIO DOS SEGUINTE DOCUMENTOS:**

**10.4.1.** A documentação relativa à **HABILITAÇÃO JURÍDICA** consistirá em:

**10.4.1.1.** No caso de empresário individual: **inscrição no Registro Público de Empresas Mercantis**, a cargo da Junta Comercial da respectiva sede;

**10.4.1.2.** No caso de sociedade empresária ou empresa individual de responsabilidade limitada - EIRELI: **ato constitutivo, estatuto ou contrato social em vigor**, devidamente registrado na Junta Comercial da respectiva sede.



# MUNICÍPIO DE PLANALTO

CNPJ: 76.460.526/0001-16

Fone: (46) 3555-8100 - Fax: (46) 3555-8101

E-mail: [planalto@planalto.pr.gov.br](mailto:planalto@planalto.pr.gov.br)

Praça São Francisco de Assis, 1583  
85750-000 PLANALTO - PARANÁ

**10.4.1.3.** Em se tratando de Microempreendedor Individual – MEI: **Certificado da Condição de Microempreendedor Individual - CCMEI**, na forma da Resolução CGSIM nº 16, de 2009, cuja aceitação ficará condicionada à verificação da autenticidade no sítio [www.portaldoempreendedor.gov.br](http://www.portaldoempreendedor.gov.br);

**10.4.2.** A documentação relativa à **QUALIFICAÇÃO ECONÔMICO-FINANCEIRA** consistirá em:

**10.4.2.1.** **Certidão negativa de pedido de falência ou recuperação judicial ou extrajudicial**, expedida pelo distribuidor da sede da pessoa jurídica, referente à matriz e, quando for o caso, igualmente da filial licitante, em data não anterior a 120 (cento e vinte) dias da abertura da sessão pública deste PREGÃO, se outro prazo não constar do documento.

**10.4.2.2.** Balanço patrimonial, demonstração de resultado de exercício e demais demonstrações contábeis dos 2 (dois) últimos exercícios sociais, que comprovem a boa situação financeira da empresa, vedada a sua substituição por balancetes ou balanços provisórios, podendo ser atualizados por índices oficiais quando encerrado há mais de 3 (três) meses da data de apresentação da proposta.

**10.4.2.3.** O balanço patrimonial exigido será limitado ao último exercício no caso de a pessoa jurídica ter sido constituída há menos de 2 (dois) anos.

**10.4.2.4.** As empresas criadas no exercício financeiro da licitação deverão atender a todas as exigências da habilitação e ficarão autorizadas a substituir os demonstrativos contábeis pelo balanço de abertura.

**10.4.2.5.** A proponente que é Microempreendedor Individual deverá apresentar a Declaração Anual do Simples Nacional - DASN SIMEI.

**10.4.3.** A documentação relativa à **REGULARIDADE FISCAL E TRABALHISTA** consistirá em:

**10.4.3.1.** Prova de inscrição no **Cadastro Nacional de Pessoa Jurídica – CNPJ**;

**10.4.3.2.** Prova de inscrição no **Cadastro de Contribuinte Estadual ou Municipal**, relativa ao domicílio ou sede da proponente, pertinente ao seu ramo de atividade e compatível com o objeto contratual.

**10.4.3.3.** Prova de regularidade para com a Fazenda Federal, mediante a apresentação de **Certidão Conjunta de Débitos relativos a Tributos Federais e a Dívida Ativa da União**, expedida pela Secretaria da Receita Federal do Ministério da Fazenda;

**10.4.3.4.** Prova de regularidade para com a **Fazenda Estadual** do domicílio ou sede do licitante, relativa aos tributos relacionados com o objeto licitado;

**10.4.3.4.1.** Caso o licitante seja considerado isento dos tributos estaduais relacionados ao objeto licitatório, deverá comprovar tal condição mediante declaração da Fazenda Estadual do seu domicílio ou sede, ou outra equivalente, na forma da lei;

**10.4.3.4.2.** Prova de regularidade para com a **Fazenda Municipal**, relativa aos tributos relacionados com o objeto licitado;

**10.4.3.4.3.** Certificado de Regularidade de Situação para com o **Fundo de Garantia de Tempo de Serviço (FGTS)**;

**10.4.3.4.4.** Prova de inexistência de débitos inadimplidos perante a Justiça do Trabalho, mediante a apresentação de **Certidão Negativa de Débitos Trabalhistas (CNDT)**, nos termos da Lei nº 12.440, de 07 de julho de 2011;



# MUNICÍPIO DE PLANALTO

CNPJ: 76.460.526/0001-16

Fone: (46) 3555-8100 - Fax: (46) 3555-8101

E-mail: [planalto@planalto.pr.gov.br](mailto:planalto@planalto.pr.gov.br)

Praça São Francisco de Assis, 1583  
85750-000 PLANALTO - PARANÁ

**10.4.4.** As microempresas e empresas de pequeno porte deverão apresentar toda a documentação exigida para efeito de comprovação de regularidade fiscal, mesmo que esta apresente alguma restrição, nos termos do art. 43, § 1º da Lei Complementar n.º 123/2006 e alterações.

**10.4.5.** Em se tratando de microempresa ou empresa de pequeno porte, havendo alguma restrição na comprovação da regularidade fiscal e trabalhista, desde que atendidos os demais requisitos do Edital, as empresas nesta condição serão declaradas habilitadas sob condição de regularização da documentação no prazo de 05 (cinco) dias úteis, prorrogáveis por igual período, a critério da Administração Pública.

**10.4.6.** A não regularização da documentação, no prazo previsto no item supra, implicará na decadência do direito à contratação, sem prejuízo das sanções previstas no Artigo 90 da Lei n.º 14.133/21, sendo facultado à Administração convocar os licitantes remanescentes, na ordem de classificação, para a assinatura do contrato ou revogar a licitação.

**10.4.7.** Na falta da regularização da documentação, no mesmo prazo previsto, a Administração poderá aplicar a multa de 10% (dez por cento) do valor total do objeto licitado pela proponente vencedora da licitação.

**10.4.8.** Será considerada microempresa aquela que tiver auferido, no exercício social anterior, receita bruta igual ou inferior a R\$ 360.000,00 (trezentos e sessenta mil reais), e empresa de pequeno porte aquela que tenha auferido receita bruta superior à R\$ 360.000,00 (trezentos e sessenta mil reais) e igual ou inferior a R\$ 4.800.000,00 (quatro milhões e oitocentos mil reais), nos termos da Lei Complementar n.º 123, de 14 de dezembro de 2006 e suas posteriores alterações. Sendo comprovada através dos balanços patrimoniais exigidos como comprovação de qualificação econômica no item 8.5.3, "a".

**10.4.9.** Deverá apresentar ainda as **DECLARAÇÕES:**

**10.4.9.1.** Declaração Unificada conforme modelo. **(ANEXO III);**

**10.4.9.2.** Declaração de Garantia/Fornecimento. **(ANEXO IV);**

**10.4.9.3.** Declaração de Assistência Técnica **(ANEXO V).**

**10.5.** O CADASTRO no SICAF, ou Certificado de Registro Cadastral (CRC) emitido pela Divisão de Licitações do Município de Planalto (DESDE QUE VÁLIDO) poderá substituir os documentos indicados nos subitens 10.5.1 a 10.5.3, para a documentação por ele abrangida.

**10.5.1.** Caso os documentos válidos não estejam disponíveis para consulta e download, o licitante deverá encaminhá-los no prazo da convocação realizada pela Pregoeira.

**10.5.2.** O prazo para envio dos documentos de que trata o item 10.5.1 e de 02 (duas) horas, a contar da convocação pelo sistema, podendo tal prazo ser alargado por igual período e motivadamente pelo Pregoeiro a depender das circunstâncias ou, havendo justo motivo, mediante solicitação formal de prorrogação por parte da licitante.

**10.5.3.** Para a contagem do prazo de que trata o item anterior, não será considerado o tempo de suspensão da sessão realizada pelo Pregoeiro.

**10.5.4.** Em caso de não envio dos documentos complementares no prazo indicado ou expirada eventual prorrogação concedida pelo Pregoeiro, a licitante será inabilitada e sujeitar-se-á as sanções previstas neste edital.



# MUNICÍPIO DE PLANALTO

CNPJ: 76.460.526/0001-16

Fone: (46) 3555-8100 - Fax: (46) 3555-8101

E-mail: [planalto@planalto.pr.gov.br](mailto:planalto@planalto.pr.gov.br)

Praça São Francisco de Assis, 1583  
85750-000 PLANALTO - PARANÁ

**10.6.** Será verificado quanto às declarações obrigatórias no momento do cadastramento da proposta se o licitante apresentou via sistema, sob pena de inabilitação:

**10.6.1.** Declaração de que atende aos requisitos de habilitação, e o declarante responderá pela veracidade das informações prestadas, na forma da lei (art. 63, I, da Lei nº 14.133/2021).

**10.6.2.** Declaração de que cumpre as exigências de reserva de cargos para pessoa com deficiência e para reabilitado da Previdência Social, previstas em lei e em outras normas específicas.

**10.7.** O licitante se responsabiliza pela veracidade e autenticidade dos documentos por ele encaminhados.

**10.7.1.** Havendo dúvida razoável quanto a autenticidade ou em razão de outro motivo devidamente justificado, o Pregoeiro, a qualquer momento, poderá solicitar ao licitante o envio, em original ou por cópia autenticada, dos documentos remetidos nos termos do item anterior.

**10.7.1.1.** Os originais ou cópias autenticadas, caso sejam solicitados, devera o ser encaminhados a Praça São Francisco de Assis, 1583, Centro, Planalto – PR CEP:85.750-000, no prazo estipulado pelo Pregoeiro.

**10.8.** Caso seja necessário, para fins de confirmação, esclarecimento ou saneamento da documentação de habilitação, o Pregoeiro, a título de diligencia, poderá solicitar a licitante o envio de documentação complementar, por meio do campo de “anexos” do sistema.

**10.9.** Na hipótese de o licitante não atender às exigências para habilitação, a Pregoeira examinará a proposta subsequente e assim sucessivamente, na ordem de classificação, até a apuração de uma proposta que atenda ao presente edital, observados os prazos e procedimentos previstos em edital

**10.10.** Constatando o atendimento das exigências fixadas no Edital, o objeto será adjudicado ao autor da proposta ou lance de menor preço.

---

## 11 DISPOSIÇÕES GERAIS DE HABILITAÇÃO

---

**11.1** A confirmação de regularidade perante os órgãos oficiais será realizada junto aos “sites” na INTERNET.

**11.2** Todos os documentos exigidos para habilitação deverão estar dentro dos respectivos prazos de validade.

**11.3** Para que a licitante seja considerada vencedora, além de ter sua proposta aceita, deverá enviar todos os documentos previstos no edital dentro do prazo estipulado.



# MUNICÍPIO DE PLANALTO

CNPJ: 76.460.526/0001-16

Fone: (46) 3555-8100 - Fax: (46) 3555-8101

E-mail: [planalto@planalto.pr.gov.br](mailto:planalto@planalto.pr.gov.br)

Praça São Francisco de Assis, 1583  
85750-000 PLANALTO - PARANÁ

**11.4** Não serão aceitos documentos em forma de FAX ou equivalente e nem a apresentação de protocolo ou comprovantes de pagamento em substituição a documento solicitado como definitivo.

**11.5** Sob pena de inabilitação, todos os documentos apresentados deverão estar:

I - Em nome do licitante, com número do CNPJ e endereço respectivo.

II - Em nome da sede (matriz), se o licitante for à sede (matriz).

III - Em nome da filial, se o licitante for à filial, salvo aqueles documentos que, pela própria natureza, comprovadamente forem emitidos somente em nome da sede (matriz).

**11.6** A falta de quaisquer documentos ou o descumprimento das exigências previstas nos subitens anteriores implicará a INABILITAÇÃO do licitante e sua consequente exclusão do processo.

**11.7** Havendo superveniência de fato impeditivo, fica o licitante obrigado a declará-lo, sob as penalidades legais cabíveis.

**11.8** A apresentação da proposta por parte do licitante significa o pleno conhecimento e sua integral concordância e adesão para com as cláusulas deste edital e seus respectivos anexos.

**11.9** Como condição para celebração do Contrato, o licitante vencedor deverá manter as mesmas condições de habilitação.

**11.10** Somente serão disponibilizados para acesso público os documentos de habilitação do licitante cuja proposta atenda ao edital de licitação, após concluídos os procedimentos de classificação e habilitação.

**11.11** Somente haverá a necessidade de comprovação do preenchimento de requisitos mediante apresentação dos documentos originais não-digitais quando houver dúvida em relação à integridade do documento digital ou quando a lei expressamente o exigir. (IN nº 3/2018, art. 4º, §1º, e art. 6º, §4º).

**11.12** É de responsabilidade do licitante conferir a exatidão dos seus dados cadastrais no SICAF e mantê-los atualizados junto aos órgãos responsáveis pela informação, devendo proceder, imediatamente, à correção ou à alteração dos registros tão logo identifique incorreção ou aqueles se tornem desatualizados.

**11.13** A verificação pelo Pregoeiro, em sítios eletrônicos oficiais de órgãos e entidades emissores de certidões constitui meio legal de prova, para fins de habilitação.

**11.14** Na análise dos documentos de habilitação, o Pregoeiro poderá sanar erros ou falhas, que não alterem a substância dos documentos e sua validade jurídica, mediante decisão



# MUNICÍPIO DE PLANALTO

CNPJ: 76.460.526/0001-16

Fone: (46) 3555-8100 - Fax: (46) 3555-8101

E-mail: [planalto@planalto.pr.gov.br](mailto:planalto@planalto.pr.gov.br)

Praça São Francisco de Assis, 1583

85750-000 PLANALTO - PARANÁ

fundamentada, registrada em ata e acessível a todos, atribuindo-lhes eficácia para fins de habilitação e classificação

---

## 12 DA DECLARAÇÃO DA LICITANTE VENCEDORA

**12.1** Diante da desclassificação ou inabilitação da primeira colocada, o Pregoeiro examinara a proposta subsequente e assim sucessivamente, na ordem de classificação, até a seleção da proposta que melhor atenda a este edital.

**12.2** Constatado que a licitante detentora da melhor proposta atende as exigências habilitatórias fixadas neste edital, a licitante será declarada vencedora.

---

## 13 DOS RECURSOS

**13.1** A interposição de recurso referente ao julgamento das propostas, à habilitação ou inabilitação de licitantes, à anulação ou revogação da licitação, observará o disposto no art. 165 da Lei nº 14.133, de 2021.

**13.2** O prazo recursal é de 3 (três) dias úteis, contados da data de intimação ou de lavratura da ata.

**13.3** Quando o recurso apresentado impugnar o julgamento das propostas ou o ato de habilitação ou inabilitação do licitante:

**13.4** A intenção de recorrer deverá ser manifestada imediatamente, sob pena de preclusão;

**13.5** O prazo para apresentação das razões recursais será iniciado na data de intimação ou de lavratura da ata de habilitação ou inabilitação;

**13.6** Os recursos deverão ser encaminhados em campo próprio do sistema.

**13.7** O recurso será dirigido à autoridade que tiver editado o ato ou proferido a decisão recorrida, a qual poderá reconsiderar sua decisão no prazo de 3 (três) dias úteis, ou, nesse mesmo prazo, encaminhar recurso para a autoridade superior, a qual deverá proferir sua decisão no prazo de 10 (dez) dias úteis, contado do recebimento dos autos.

**13.8** Os recursos interpostos fora do prazo não serão conhecidos.

**13.9** O prazo para apresentação de contrarrazões ao recurso pelos demais licitantes será de 3 (três) dias úteis, contados da data da intimação pessoal ou da divulgação da interposição do recurso, assegurada a vista imediata dos elementos indispensáveis à defesa de seus interesses.



# MUNICÍPIO DE PLANALTO

CNPJ: 76.460.526/0001-16

Fone: (46) 3555-8100 - Fax: (46) 3555-8101

E-mail: [planalto@planalto.pr.gov.br](mailto:planalto@planalto.pr.gov.br)

Praça São Francisco de Assis, 1583  
85750-000 PLANALTO - PARANÁ

**13.10** O recurso e o pedido de reconsideração terão efeito suspensivo do ato ou da decisão recorrida até que sobrevenha decisão final da autoridade competente.

**13.11** O acolhimento do recurso invalida tão somente os atos insuscetíveis de aproveitamento.

**13.12** Os autos do processo permanecerão com vista franqueada aos interessados no sítio eletrônico <https://www.planalto.pr.gov.br/>.

---

## 14 DA REABERTURA DA SESSÃO PÚBLICA

---

**14.1** A sessão pública poderá ser reaberta:

**14.1.1** Nas hipóteses de provimento de recurso que leve à anulação de atos anteriores à realização da sessão pública precedente ou em que seja anulada a própria sessão pública, situação em que serão repetidos os atos anulados e os que dele dependam.

**14.1.2** Quando houver erro na aceitação do preço melhor classificado ou quando o licitante declarado vencedor não assinar o contrato, não retirar o instrumento equivalente ou não comprovar a regularização fiscal e trabalhista, nos termos do art. 43, §1º da LC nº 123/2006. Nessas hipóteses, serão adotados os procedimentos imediatamente posteriores ao encerramento da etapa de lances.

**14.2** Todos os licitantes remanescentes deverão ser convocados para acompanhar a sessão reaberta.

**14.2.1** A convocação se dará por meio do sistema eletrônico ("chat") ou e-mail, de acordo com a fase do procedimento licitatório.

**14.2.2** A convocação feita por e-mail dar-se-á de acordo com os dados contidos no SICAF, sendo responsabilidade do licitante manter seus dados cadastrais atualizados.

---

## 15 DA ADJUDICAÇÃO E HOMOLOGAÇÃO

---

**15.1** Constatado o atendimento das exigências fixadas neste Edital, o licitante classificado em primeiro lugar será declarado vencedor.

**15.1.1** Se o primeiro proponente classificado não atender às exigências de habilitação, será examinada a documentação do segundo proponente classificado, na ordem de classificação, e assim sucessivamente, até o encontro de uma proposta que atenda a todas as exigências do edital, sendo o respectivo proponente declarado vencedor e a ele adjudicado o objeto da licitação.

**15.1.2** A adjudicação e a homologação do resultado da licitação são de responsabilidade da autoridade competente, nos termos do art. 71 da Lei nº. 14.133, de 2021.

**15.1.3** A homologação do resultado desta licitação não obriga esta Administração à aquisição do objeto licitado.



# MUNICÍPIO DE PLANALTO

CNPJ: 76.460.526/0001-16

Fone: (46) 3555-8100 - Fax: (46) 3555-8101

E-mail: [planalto@planalto.pr.gov.br](mailto:planalto@planalto.pr.gov.br)

Praça São Francisco de Assis, 1583  
85750-000 PLANALTO - PARANÁ

## 16 DO RECEBIMENTO E CONDIÇÕES DOS ITENS

**16.1** A CONTRATADA deverá entregar os objetos em até 20 (vinte) dias consecutivos, contados a partir do recebimento da solicitação formal de entrega emitido pela Secretaria Municipal de Saúde e/ou Secretaria Municipal de Assistência Social e/ou Secretaria Municipal de Cultura e/ou Secretaria Municipal de Administração. A entrega deverá ser realizada na sede de cada secretaria, de segunda a sexta-feira das 07:30h às 11:30h e das 14h às 17h.

**16.2** O requerimento mencionado no subitem anterior deverá conter as seguintes informações:

- a) Identificação da Secretaria Municipal solicitante;
- b) Discriminação do objeto a ser executado;
- c) Local onde será entregue o objeto;
- d) Prazo para entrega dos objetos;
- e) Quantidade e medidas, quando for o caso;
- f) Assinatura do Secretário Municipal solicitante.

**16.3** Os objetos serão recebidos, imediatamente depois de efetuada as entregas, pelo(a) responsável pelo acompanhamento e fiscalização do contrato, para efeito de posterior verificação de sua conformidade com as especificações constantes neste Termo de Referência;

**16.4** A empresa vencedora do certame deverá fazer a entrega dos objetos licitado junto à Secretaria Municipal solicitante no Município de Planalto – PR, sem custos adicionais ao município;

**16.5** Não será aceito nenhum objeto que esteja em desacordo com o solicitado pelo departamento responsável neste Termo de Referência;

**16.6** Os itens 01, 02, 03, 08, 10, 11, 12, 13, 14, 15, 16, 17, 18, 19, 20, 21, 22, 23, 24, 25, 26 e 27, deverão possuir garantia do fabricante de no mínimo 12 (doze) meses, com assistência técnica especializada a uma distância rodoviária de no máximo 200km da contratante;

**16.7** Os itens 04, 05, 06, 07 e 09, deverão possuir garantia do fabricante de no mínimo 03 (três) meses;

**16.8** Os objetos poderão ser rejeitados, no todo ou em parte, quando em desacordo com as especificações constantes neste Termo de Referência, devendo ser substituídos no prazo de 10 (dez) dias consecutivos, a contar da notificação da contratada, às suas custas, sem prejuízo da aplicação das penalidades;

**16.9** Os objetos ofertados deverão ser novos e de primeiro uso;



# MUNICÍPIO DE PLANALTO

CNPJ: 76.460.526/0001-16

Fone: (46) 3555-8100 - Fax: (46) 3555-8101

E-mail: [planalto@planalto.pr.gov.br](mailto:planalto@planalto.pr.gov.br)

Praça São Francisco de Assis, 1583  
85750-000 PLANALTO - PARANÁ

**16.10** Os objetos deverão ser entregues por meio de transporte da(s) Contratada(s) e através de seus próprios funcionários ou por intermédio de empresa contratada pela(s) licitante(s) vencedora(s), ficando sob inteira responsabilidade desta(s) o ressarcimento de eventuais danos provenientes de acidente(s) porventura sofridos por seus colaboradores ou por interpostas pessoas;

**16.11** A contratada deverá fornecer todos os manuais e catálogos dos objetos, editados em língua portuguesa;

**16.12** Os objetos licitados deverão conter todas normas e certificações vigentes obrigatórios, exigidos pela legislação federal em vigor;

**16.13** A Contratada fica obrigada a substituir, às suas expensas, no todo ou em parte, os objetos e/ou componentes e peças em que se verificarem vícios, defeitos ou incorreções, cabendo à fiscalização não atestar o recebimento do objeto até que sejam sanadas todas as eventuais pendências que possam vir a ser apontadas;

**16.14** Responsabilizar-se pelo transporte apropriado dos objetos, assumindo exclusivamente a responsabilidade por todas as despesas relativas à entrega e a instalação do objeto até o devido atesto da Nota Fiscal, inclusive o frete;

**16.15** A licitante contratada deverá seguir a regulamentação imposta pelo Decreto municipal Nº5548/2023 o qual trata sobre a retenção de Imposto de Renda (IR), para emissão dos documentos fiscais;

**16.16** O prazo de vigência do contrato será até 12 (doze) meses, tendo início a partir da assinatura do respectivo contrato.

---

## 17 DAS OBRIGAÇÕES

### 17.1 São Obrigações da CONTRATANTE:

**17.1.1** Receber o objeto no prazo e condições estabelecidas no Edital e seus anexos;

**17.1.2** Comunicar à Contratada, por escrito, sobre imperfeições, falhas ou irregularidades verificadas no objeto fornecido, para que seja substituído, reparado ou corrigido;

**17.1.3** Acompanhar e fiscalizar o cumprimento das obrigações da Contratada, através de comissão/servidor especialmente designado;

**17.1.4** Efetuar o pagamento à Contratada no valor correspondente ao fornecimento do objeto, após o ATESTO da Nota Fiscal/Fatura pelo servidor responsável;

**17.1.5** Prestar as informações e os esclarecimentos que venham a ser solicitados pela empresa fornecedora atinentes ao objeto do edital;

**17.1.6** Acompanhar, fiscalizar e supervisionar o fornecimento dos objetos, por meio da verificação das especificações do edital e quantidades solicitadas, bem como a



# MUNICÍPIO DE PLANALTO

CNPJ: 76.460.526/0001-16

Fone: (46) 3555-8100 - Fax: (46) 3555-8101

E-mail: [planalto@planalto.pr.gov.br](mailto:planalto@planalto.pr.gov.br)

Praça São Francisco de Assis, 1583  
85750-000 PLANALTO - PARANÁ

qualidade;

**17.1.7** Devolver todo e qualquer objetos que estiver fora das especificações e solicitar expressamente sua substituição.

**17.1.7** A Administração não responderá por quaisquer compromissos assumidos pela Contratada com terceiros, ainda que vinculados à execução do presente neste Edital, bem como por qualquer dano causado a terceiros em decorrência de ato da Contratada, de seus empregados, prepostos ou subordinados.

## **17.2 São Obrigações da CONTRATADA:**

**17.2.1** A Contratada deve cumprir todas as obrigações constantes no Edital, seus anexos e sua proposta, assumindo como exclusivamente seus os riscos e as despesas decorrentes da boa e perfeita execução do objeto e, ainda:

**17.2.2** Efetuar a entrega do objeto em perfeitas condições, conforme especificações, prazo e local constantes no Edital e seus anexos, acompanhado da respectiva nota fiscal, na qual constarão as indicações referentes a: marca, fabricante, procedência, registro e validade;

**17.2.3** Responsabilizar-se pelos vícios e danos decorrentes do objeto, de acordo com os artigos 12, 13 e 17 a 27, do Código de Defesa do Consumidor (Lei nº 8.078, de 1990);

**17.2.4** Comunicar à Contratante, no prazo máximo de 24 (vinte e quatro) horas que antecede a data da entrega, os motivos que impossibilitem o cumprimento do prazo previsto, com a devida comprovação;

**17.2.5** Manter, durante toda a execução do contrato, em compatibilidade com as obrigações assumidas, todas as condições de habilitação e qualificação exigidas na licitação;

**17.2.6** Responder, integralmente, por perdas e danos que vier a causar ao Município ou a terceiros em razão de ação ou omissão, dolosa ou culposa, sua ou de seus prepostos, independentemente de outras cominações contratuais ou legais a que estiver sujeita;

**17.2.7** Os itens 01, 02, 03, 08, 10, 11, 12, 13, 14, 15, 16, 17, 18, 19, 20, 21, 22, 23, 24, 25, 26 e 27, deveram possuir garantia do fabricante de no mínimo 12 (doze) meses, com assistência técnica especializada a uma distância rodoviária de no máximo 200km da contratante;

**17.2.8** Os itens 04, 05, 06, 07 e 09, deveram possuir garantia do fabricante de no mínimo 03 (três) meses;

**17.2.9** Os objetos poderão ser rejeitados, no todo ou em parte, quando em desacordo com as especificações constantes neste Termo de Referência, devendo ser substituídos no prazo de 10 (dez) dias consecutivos, a contar da notificação da contratada, às suas custas, sem prejuízo da aplicação das penalidades;

**17.2.10** Apresentar documentos que comprovem a procedência do objeto fornecido, sempre que solicitado;

**17.2.11** Assumir os ônus e responsabilidades pelo recolhimento de todos os tributos



# MUNICÍPIO DE PLANALTO

CNPJ: 76.460.526/0001-16

Fone: (46) 3555-8100 - Fax: (46) 3555-8101

E-mail: [planalto@planalto.pr.gov.br](mailto:planalto@planalto.pr.gov.br)

Praça São Francisco de Assis, 1583

85750-000 PLANALTO - PARANÁ

federais, estaduais e municipais que incidam ou venham a incidir sobre o objeto deste Edital;

**17.2.12** Cumprir, as suas expensas, todas as cláusulas contratuais que definam suas obrigações;

**17.2.13** Responsabilizar-se pelo transporte apropriado dos produtos, ainda que seja transporte especial quando o produto assim exigir, assumindo exclusivamente a responsabilidade por todas as despesas relativas à entrega do objeto até o devido atesto da Nota Fiscal, inclusive o frete.

**17.2.14** Substituir, reparar ou corrigir, às suas expensas, no prazo fixado neste Edital, o objeto com avarias ou defeitos;

## 18 DO PAGAMENTO

**18.1** O pagamento será efetuado através de transferência eletrônico para a conta bancária da Contratada indicada pela mesma, no prazo de até 30 (trinta) dias contados da apresentação da Nota Fiscal, após o recebimento definitivo do objeto.

**18.2** A vencedora do certame deverá apresentar as certidões (FGTS, TRABALHISTA, CERTIDÃO ESTADUAL, FEDERAL E MUNICIPAL) em validade para o pagamento.

**18.3** Quaisquer erros ou emissão ocorrido na documentação fiscal será motivo de correção por parte da adjudicatária e haverá em decorrência, suspensão do prazo de pagamento até que o problema seja definitivamente sanado.

**18.4** Valor máximo estimado da licitação é de **R\$ 77.617,00 (Setenta e sete mil e seiscentos e dezessete reais)**.

**18.5** Os recursos destinados ao pagamento do objeto de que trata o presente edital, são oriundos das Resoluções da SESA/PR nº 860/2022, nº 1514/2025, Provigia Resolução nº 726/2025 e Recurso FIA nº 013/2025 e as contrapartidas serão oriundos de recursos livres do Município de Planalto-PR. Os recursos orçamentários correrão por conta da seguinte dotação:

DOTAÇÕES		
Conta da despesa	Funcional programática	Destinação de recurso
00380	02.103.04.122.0402.2007	4.4.90.52.00.00.00000
02380	09.126.10.301.1001.2027	4.4.90.52.00.00.00000
02394	09.126.10.301.1001.2027	4.4.90.52.00.00.01805
02395	09.126.10.301.1001.2027	4.4.90.52.00.00.01900
02396	09.126.10.301.1001.2027	4.4.90.52.00.00.01933
02801	10.142.08.243.0801.2023	4.4.90.52.00.00.01911
03780	14.138.13.392.1301.2047	4.4.90.52.00.00.00000

**18.6** Em caso de atraso de pagamento motivado exclusivamente pelo CONTRATANTE, o valor devido deverá ser acrescido de atualização financeira, e sua apuração se fara desde a



# MUNICÍPIO DE PLANALTO

CNPJ: 76.460.526/0001-16

Fone: (46) 3555-8100 - Fax: (46) 3555-8101

E-mail: [planalto@planalto.pr.gov.br](mailto:planalto@planalto.pr.gov.br)

Praça São Francisco de Assis, 1583  
85750-000 PLANALTO - PARANÁ

data de seu vencimento até a data do efetivo pagamento, em que os juros de mora será o calculados a taxa de 0,5% (meio por cento) ao me s, ou 6% (seis por cento) ao ano.

## 19 DO REAJUSTE

**19.1** O reequilíbrio econômico-financeiro do contrato, para mais ou para menos, se justifica nas seguintes ocorrências:

**19.1.1** Para mais, na hipótese de sobreviver fatos supervenientes imprevisíveis, ou previsíveis, porém, de consequências incalculáveis, retardadores ou impeditivos da execução do que foi contratado, ou ainda, em caso de força maior, caso fortuito ou fato do príncipe, configurado alea econômica (probabilidade de perda concomitante a probabilidade de lucro) extraordinária e extracontratual.

**19.1.2** Para menos, na hipótese de o valor contratado ficar superior ao valor de mercado.

**19.2** Para a caracterização do pedido de reequilíbrio, a CONTRATADA deverá apresentar no setor de Contratos, a documentação que comprove o pedido de reequilíbrio.

**19.3** A iniciativa e o encargo da demonstração do desequilíbrio econômico-financeiro serão do CONTRATADO, cabendo o MUNICIPIO a análise e deliberação a respeito do pedido.

**19.4** A licitante fica ciente de que os lances ofertados durante a sessão são de sua exclusiva responsabilidade, não cabendo reequilíbrio de preços em consequência de altos descontos com o intuito único de ganhar a licitação e posteriormente buscar via revisão do preço aumentar ou regularizar sua margem operacional, sob pena de rescisão do contrato e de aplicação das penalidades administrativas previstas em lei e no edital.

**19.5** Se a CONTRATADA não comprovar o desequilíbrio econômico-financeiro e a existência de fato superveniente, o pedido será INDEFERIDO pelo Município e a Contratada continuará obrigado a cumprir com os compromissos pelo valor arrematado, sob pena de rescisão do contrato e aplicação das penalidades administrativas previstas em lei e no edital.

**19.6** Para deferimento do reequilíbrio, se ocorrida alguma das situações descritas nos itens acima a CONTRATADA deverá apresentar, a cada mês, Planilha de custos atualizada, novamente acompanhada de todas as notas fiscais e demais documentos que a justifiquem, sendo que o realinhamento se dará mediante a comprovação do preço pago ao(s) fornecedores(es).

**19.7** O Município se reserva no direito de realizar cotação paralela, para averiguar os valores informados nas planilhas supracitadas. E apresentando-se como uma situação confortável, através da troca de fornecedores por parte da empresa, será considerado justificado o pedido, mantendo-se os valores originais.



# MUNICÍPIO DE PLANALTO

CNPJ: 76.460.526/0001-16

Fone: (46) 3555-8100 - Fax: (46) 3555-8101

E-mail: [planalto@planalto.pr.gov.br](mailto:planalto@planalto.pr.gov.br)

Praça São Francisco de Assis, 1583  
85750-000 PLANALTO - PARANÁ

**19.8** A Administração deverá, quando autorizado o reequilíbrio dos preços, lavrar Termo Aditivo com os preços revisados e emitir Nota de empenho complementar para as novas despesas, sendo que a atualização não retroagira a ordens de fornecimento já emitidas.

**19.9** O novo preço só terá validade após parecer jurídico e não terá efeito retroativo.

**19.10** Da mesma forma, para a realização de reequilíbrio econômico do contrato para menos, a Administração deverá comprovar a queda dos preços através de juntada de planilha de composição de custos e/ou cotações de preços de mercado.

**19.11** O reajuste de preço será admitido caso a vigência do contrato ultrapasse o período de 12 (doze) meses, contados a partir da data limite para apresentação da proposta ou do orçamento a que essa se referir.

**19.12** O reajustamento dos preços praticados no contrato utilizará o Índice Nacional de Preços ao Consumidor Amplo - IPCA divulgado pelo Instituto Brasileiro de Geografia e Estatística - IBGE ou outro índice que venha a substituí-lo.

---

## 20 CONDIÇÕES PARA ASSINATURA DO CONTRATO

**20.1** As obrigações decorrentes deste **PREGÃO** consubstanciar-se-ão no **TERMO DE CONTRATUAL**, cuja minuta consta como **Anexo VI** deste Edital.

**20.2** Uma vez homologado o resultado da licitação pela Autoridade Superior, o licitante vencedor será convocado, dentro do prazo de 5 (cinco) dias úteis após o ato convocatório, para assinatura do Instrumento Contratual.

**20.2.1** Alternativamente à convocação para comparecer perante o órgão para a assinatura do Instrumento Contratual, a Administração poderá encaminhá-la para assinatura por meio eletrônico, para que seja assinada e devolvida no prazo de até 5 (cinco) dias úteis, a contar da data de seu recebimento.

**20.3** O prazo previsto no subitem anterior poderá ser prorrogado uma vez, por igual período, quando, durante o seu transcurso, for solicitado pelo licitante convocado, desde que ocorra motivo justificado e aceito pelo órgão gerenciador.

**20.4** A recusa injustificada do fornecedor classificado em assinar o Instrumento Contratual, dentro do prazo estabelecido pela Administração, ensejará a decadência do direito à contratação, sem prejuízo da aplicação das penalidades estabelecidas em lei ou no presente instrumento convocatório.

**20.5** Para assinatura do Instrumento Contratual, esta deverá ser realizada pelo representante legal da adjudicatária (diretor, sócio da empresa ou procurados), mediante apresentação do



# MUNICÍPIO DE PLANALTO

CNPJ: 76.460.526/0001-16

Fone: (46) 3555-8100 - Fax: (46) 3555-8101

E-mail: [planalto@planalto.pr.gov.br](mailto:planalto@planalto.pr.gov.br)

Praça São Francisco de Assis, 1583  
85750-000 PLANALTO - PARANÁ

contrato social e procuração, na hipótese de nomeação de procurador, e cédula de identidade do representante.

## 21 DAS MULTAS E SANÇÕES ADMINISTRATIVAS

**21.1** A recusa injustificada do adjudicatário em assinar o contrato ou a Ata no prazo estabelecido no item 20.1 caracterizara o descumprimento total da obrigação assumida e o sujeitara a multa de 20% (vinte por cento) sobre o valor total do contrato ou da Ata, sem prejuízo das outras sanções previstas em lei e no instrumento convocatório.

**21.2** As licitantes subsequentes, na hipótese de aceitarem a convocação e, posteriormente, recusarem-se a assinar o contrato ou a Ata, ficara o também sujeitas as sanções referidas no item 21.1.

**21.3** Comete infração administrativa, nos termos da Lei nº 14.133, de 2021, o contratado que:

- Der causa a inexecução parcial do contrato;
- Der causa a inexecução parcial do contrato que cause grave dano a Administração ou ao funcionamento dos serviços públicos ou ao interesse coletivo;
- Der causa a inexecução total do contrato;
- Ensejar o retardamento da execução ou da entrega do objeto da contratação sem motivo justificado;
- Apresentar documentação falsa ou prestar declaração falsa durante a execução do contrato;
- Praticar ato fraudulento na execução do contrato;
- Comportar-se de modo inidôneo ou cometer fraude de qualquer natureza;
- Praticar ato lesivo previsto no art. 5º da Lei nº 12.846, de 1º de agosto de 2013.

**21.4** Serão aplicadas a CONTRATADA que incorrer nas infrações acima descritas as seguintes sanções:

I - Advertência, quando a CONTRATADA der causa a inexecução parcial do contrato, sempre que não se justificar a imposição de penalidade mais grave (art. 156, § 2º, da Lei nº 14.133, de 2021);

II - Impedimento de licitar e contratar, quando praticadas as condutas descritas nas alíneas "b", "c" e "d" do subitem acima deste Contrato, sempre que na o se justificar a imposição de penalidade mais grave (art. 156, § 4º, da Lei nº 14.133, de 2021);

III - Declaração de inidoneidade para licitar e contratar, quando praticadas as condutas descritas nas alíneas "e", "f", "g" e "h" do subitem acima deste contrato, bem como nas alíneas

"b", "c" e "d", que justifiquem a imposição de penalidade mais grave (art. 156, § 5º, da Lei nº 14.133, de 2021).

IV - Multa:

1. Moratória de 0,5% (meio por cento) por dia de atraso injustificado sobre o valor da parcela inadimplida, até o limite de 15 (quinze) dias;



# MUNICÍPIO DE PLANALTO

CNPJ: 76.460.526/0001-16

Fone: (46) 3555-8100 - Fax: (46) 3555-8101

E-mail: [planalto@planalto.pr.gov.br](mailto:planalto@planalto.pr.gov.br)

Praça São Francisco de Assis, 1583

85750-000 PLANALTO - PARANÁ

1.a. O atraso superior a 60 (sessenta) dias autoriza a Administração a promover a extinção do contrato por descumprimento ou cumprimento irregular de suas cláusulas, conforme dispõe o inciso I do art. 137 da Lei n. 14.133, de 2021.

3. Compensatória, para as infrações descritas nas alíneas “e” ate “h” do caput da Clausula Nona, de 20% (vinte por cento) a 30% (trinta por cento) do valor do contrato.

4. Compensatória, para a inexecução total do contrato prevista na alínea “c” do caput da Clausula Nona, de 20% (vinte por cento) a 30% (trinta por cento) do valor do contrato.

5. Compensatória, para infração descrita na alínea “b” do caput da Clausula Nona, a multa será de 15% (quinze por cento) a 20% (vinte por cento) do valor do contrato.

6. Compensatória, para a infração descrita na alínea “a” do caput da Clausula Nona, a multa será de 10% (dez por cento) a 15% (quinze por cento) do valor do contrato.

7. Compensatória, para infrações descritas na alínea “d” do caput da Clausula Nona, a multa será de 5% (cinco por cento) a 15% (quinze por cento) do valor do contrato.

**21.5** A aplicação das sanções previstas neste contrato não exclui, em hipótese alguma, a obrigação de reparação integral do dano causado ao CONTRATANTE (art. 156, § 9º, da Lei nº 14.133, de 2021).

**21.6** Todas as sanções previstas neste contrato poderão ser aplicadas cumulativamente com a multa (art. 156, § 7º, da Lei nº 14.133, de 2021), sendo que a somatória das multas previstas acima não poderá ultrapassar ao percentual de 30% (trinta por cento) sobre o valor total do contrato.

**21.7** Antes da aplicação da multa, será facultada a defesa da CONTRATADA no prazo de 15 (quinze) dias uteis, contado da data de sua intimação (art. 157, da Lei nº 14.133, de 2021).

**21.8** Se a multa aplicada e as indenizações cabíveis forem superiores ao valor do pagamento eventualmente devido pelo CONTRATANTE a CONTRATADA, além da perda desse valor, a diferença será descontada da garantia prestada, se houver, ou será cobrada judicialmente (art. 156, § 8º, da Lei nº 14.133, de 2021).

**21.9** Previamente ao encaminhamento a cobrança judicial, a diferença da multa não descontada das faturas devidas pelo CONTRATANTE a CONTRATADA poderá ser recolhida administrativamente no prazo máximo de 30 (trinta) dias, a contar da data do recebimento da comunicação enviada pela autoridade competente.

**21.10** Se os valores das faturas forem insuficientes ou inexistentes, fica a CONTRATADA obrigada a recolher a importância de multa aplicada no prazo de 30 (trinta) dias, contados da comunicação oficial.

**21.11** A aplicação das sanções realizar-se-á em processo administrativo que assegure o



# MUNICÍPIO DE PLANALTO

CNPJ: 76.460.526/0001-16

Fone: (46) 3555-8100 - Fax: (46) 3555-8101

E-mail: [planalto@planalto.pr.gov.br](mailto:planalto@planalto.pr.gov.br)

Praça São Francisco de Assis, 1583  
85750-000 PLANALTO - PARANÁ

contraditório e a ampla defesa a CONTRATADA, observando-se o procedimento previsto no caput e para grafos do art. 158 da Lei nº 14.133, de 2021, para as penalidades de impedimento de licitar e contratar e de declaração de inidoneidade para licitar ou contratar.

**21.12** Na aplicação das sanções serão considerados (art. 156, § 1º, da Lei nº 14.133, de 2021):

- a) A natureza e a gravidade da infração cometida;
- b) As peculiaridades do caso concreto;
- c) As circunstancias agravantes ou atenuantes, como o caráter educativo da pena e a reincidência de transgressões por parte da CONTRATADA;
- d) Os danos que dela provierem para o CONTRATANTE;
- e) A implantação ou o aperfeiçoamento de programa de integridade, conforme normas e orientações dos órgãos de controle.

**21.13** Os atos previstos como infrações administrativas na Lei nº 14.133, de 2021, ou em outras leis de licitações e contratos da Administração Pública que também sejam tipificados como atos lesivos na Lei nº 12.846, de 2013, serão apurados e julgados conjuntamente, nos mesmos autos, observados o rito procedimental e autoridade competente definidos na referida Lei (art. 159 da Lei nº 14.133, de 2021).

**21.14** A personalidade jurídica da CONTRATADA poderá ser desconsiderada sempre que utilizada com abuso do direito para facilitar, encobrir ou dissimular a prática dos atos ilícitos previstos neste contrato ou para provocar confusão patrimonial, e, nesse caso, todos os efeitos das sanções aplicadas a pessoa jurídica serão estendidos aos seus administradores e sócios com poderes de administração, a pessoa jurídica sucessora ou a empresa do mesmo ramo com relação de coligação ou controle, de fato ou de direito, com a CONTRATADA, observados, em todos os casos, o contraditório, a ampla defesa e a obrigatoriedade de análise jurídica previa (art. 160, da Lei nº 14.133, de 2021).

**21.15** O CONTRATANTE deverá, no prazo máximo de 15 (quinze) dias úteis, contado da data de aplicação da sanção, informar e manter atualizados os dados relativos as sanções por ele aplicadas, para fins de publicidade no Cadastro Nacional de Empresas Inidôneas e Suspensas (CEIS) e no Cadastro Nacional de Empresas Punidas (CNEP), conforme art. 161, da Lei nº 14.133, de 2021, assim como as sanções serão obrigatoriamente registradas no Sistema de Cadastramento Unificado de Fornecedores (SICAF) e no Tribunal de Contas do Estado do Paraná (TCE-PR).

**21.16** As sanções de impedimento de licitar e contratar e declaração de inidoneidade para licitar ou contratar são passíveis de reabilitação na forma do art. 163 da Lei nº 14.133/21.

---

## **22 DA REVOGAÇÃO E ANULAÇÃO**

**22.1** Fica assegurado ao Município de Planalto o direito de revogar a licitação por razões de



# MUNICÍPIO DE PLANALTO

CNPJ: 76.460.526/0001-16

Fone: (46) 3555-8100 - Fax: (46) 3555-8101

E-mail: [planalto@planalto.pr.gov.br](mailto:planalto@planalto.pr.gov.br)

Praça São Francisco de Assis, 1583

85750-000 PLANALTO - PARANÁ

interesse público decorrentes de fato superveniente devidamente comprovado, ou anulá-la em virtude de vício insanável.

**22.2** A declaração de nulidade de algum ato do procedimento somente resultará na nulidade dos atos que diretamente dele dependam.

**22.3** Quando da declaração de nulidade de algum ato do procedimento, a autoridade competente indicará expressamente os atos a que ela se estende.

**22.4** A nulidade do procedimento de licitação não gera obrigação de indenizar pela Administração.

**22.5** A nulidade da contratação opera efeitos retroativamente, impedindo os efeitos jurídicos que o contrato, ordinariamente, deveria produzir, além de desconstituir os já produzidos.

**22.6** Nenhum ato será declarado nulo se do vício não resultar prejuízo ao interesse público ou aos demais interessados.

**22.7** A revogação ou anulação será precedida de procedimento administrativo, assegurado o contraditório e a ampla defesa, e formalizada mediante parecer escrito e devidamente fundamentado.

**22.8** A autoridade competente para anular ou revogar a licitação é o Prefeito Municipal de Planalto - PR.

---

## 23 DA FRAUDE E DA CORRUPÇÃO

**23.1** As partes declaram conhecer as normas de prevenção à corrupção previstas na legislação brasileira, dentre elas, a Lei de Improbidade Administrativa (Lei Federal nº 8.429/1992), a Lei Federal nº 12.846/2013 e seus regulamentos, se comprometem que para a execução deste contrato nenhuma das partes poderá oferecer, dar ou se comprometer a dar, a quem quer que seja, aceitar ou se comprometer a aceitar, de quem quer que seja, tanto por conta própria quanto por intermédio de outrem, qualquer pagamento, doação, compensação, vantagens financeiras ou benefícios indevidos de qualquer espécie, de modo fraudulento que constituam prática ilegal ou de corrupção, bem como de manipular ou fraudar o equilíbrio econômico financeiro do presente contrato, seja de forma direta ou indireta quanto ao objeto deste contrato, devendo garantir, ainda que seus prepostos, administradores e colaboradores ajam da mesma forma.

---

## 24 DAS RETENÇÕES TRIBUTÁRIAS

**24.1** O Município de Planalto realizará todas as retenções tributárias a que for legalmente obrigado.



# MUNICÍPIO DE PLANALTO

CNPJ: 76.460.526/0001-16

Fone: (46) 3555-8100 - Fax: (46) 3555-8101

E-mail: [planalto@planalto.pr.gov.br](mailto:planalto@planalto.pr.gov.br)

Praça São Francisco de Assis, 1583  
85750-000 PLANALTO - PARANÁ

**24.2** O Município de Planalto fará as retenções do imposto de renda na fonte sobre todos os rendimentos pagos a qualquer título pelo ente público municipal, nos termos da Instrução Normativa nº. 1234/2012 da Receita Federal, a qual consolida o entendimento acerca da amplitude e efeitos do inciso I do artigo 158 da Constituição Federal de 1988.

**24.2.1** As alíquotas a serem aplicadas são aquelas previstas nos anexos da IN RFB nº. 1234/2012, e atualizações posteriores, editada nos termos do artigo 64 da Lei Federal nº. 9.430/96, aplicado por extensão aos pagamentos realizados por esta Municipalidade.

**24.2.2** As hipóteses de retenção do IR na fonte e deduções na base de cálculo deverão ser informadas nos documentos fiscais apresentados pelas empresas contratadas, bem como as hipóteses de dispensa de retenção, nos termos da IN RFB nº. 1234/2012.

**24.2.3** As retenções serão realizadas no momento do pagamento dos valores decorrentes da prestação dos serviços contratados/fornecimento dos bens contratados, uma vez atestados e liquidados, mediante recolhimento aos cofres municipais, nos termos do inciso I do artigo 158 da Constituição Federal de 1988.

**24.3** A licitante contratada deverá seguir a regulamentação imposta pelo Decreto municipal Nº 5548/2023 o qual trata sobre a retenção de Imposto de Renda (IR), para emissão dos documentos fiscais.

---

## 25 DA FISCALIZAÇÃO E GESTÃO

**25.1** Caberá aos gestores e fiscais designados pela autoridade competente do Município promover todas as ações necessárias ao fiel cumprimento dos ajustes decorrentes do contrato ou da Ata.

**25.2** A CONTRATADA deverá indicar preposto, durante o período de vigência, para representa -lá sempre que for necessário.

---

## 26 DAS DISPOSIÇÕES GERAIS

**26.1** O resultado e demais atos do presente certame será divulgado no Diário Oficial dos Municípios do Paraná através do endereço eletrônico [www.diariomunicipal.com.br/amp/](http://www.diariomunicipal.com.br/amp/), e no Portal de Transparência do Município através do endereço eletrônico [www.planalto.pr.gov.br/](http://www.planalto.pr.gov.br/).

**26.2** As normas disciplinadoras desta licitação serão sempre interpretadas em favor da ampliação da disputa entre os interessados, desde que a interpretação não viole a lei e não comprometa o interesse da Administração, a finalidade e a segurança da contratação.

**26.3** O sistema disponibilizará campo próprio para troca de mensagens entre o Pregoeiro e os licitantes.

**26.4** Os proponentes intimados para prestar quaisquer esclarecimentos adicionais deverão fazê-lo no prazo determinado pela pregoeira.



# MUNICÍPIO DE PLANALTO

CNPJ: 76.460.526/0001-16

Fone: (46) 3555-8100 - Fax: (46) 3555-8101

E-mail: [planalto@planalto.pr.gov.br](mailto:planalto@planalto.pr.gov.br)

Praça São Francisco de Assis, 1583

85750-000 PLANALTO - PARANÁ

**26.5** Será facultado à Pregoeira ou à autoridade superior, em qualquer fase do pregão, promover diligência destinada a esclarecer ou a complementar a instrução do processo, inclusive parecer técnico à Secretaria requerente do certame com relação aos produtos cotados, bem como solicitar aos órgãos competentes, elaboração de parecer técnico destinado a fundamentar a decisão.

**26.6** A Pregoeira poderá, ainda, relevar erros formais, ou simples omissões em quaisquer documentos, para fins de habilitação e classificação da proponente, desde que sejam irrelevantes, não firam o entendimento da proposta e o ato não acarrete violação aos princípios básicos da licitação e não gerem a majoração do preço proposto.

**26.7** As licitantes devem acompanhar rigorosamente todas as fases do certame e as operações no sistema eletrônico, inclusive mensagem via chat, sendo responsável pelo ônus decorrente da perda de negócios diante da inobservância de qualquer mensagem enviada ou emitida pelo Sistema ou de sua desconexão, bem como será responsável pela apresentação dos documentos solicitados nos prazos previstos.

**26.8** Nenhuma indenização será devida às licitantes pela elaboração ou pela apresentação de documentação referente ao presente Edital.

**26.9** A homologação do resultado desta licitação não implicará direito à contratação.

**26.10** Na contagem dos prazos estabelecidos neste Edital, exclui-se o dia do início e inclui-se o do vencimento, observando-se que só se iniciam e vencem prazos em dia de expediente normal na Prefeitura Municipal de Planalto, exceto quando explicitamente disposto em contrário, espeitadas as disposições do art. 183 da Lei nº. 14.133, de 2021.

**26.11** Fica assegurado à Município Planalto o direito de revogar a licitação por razões de conveniência e oportunidade, ou anulá-la em virtude de ilegalidade insanável, nos termos do art. 71, da Lei nº. 14.133, de 2021.

**26.12** A anulação do procedimento licitatório induz a da Ata de Registro de Preços, ressalvado o disposto no Art. 148, da Lei nº14.133, de 2021.

**26.13** O resultado da licitação será divulgado pelo Portal COMPRASGOV através do site [www.compras.gov.br](http://www.compras.gov.br) e estará disponível junto a Divisão de Licitações do Município de Planalto.

**26.14** No caso de alteração deste Edital no curso do prazo estabelecido para a realização do Pregão, este prazo será reaberto, exceto quando, inquestionavelmente, a alteração não afetar a formulação das propostas.



# MUNICÍPIO DE PLANALTO

CNPJ: 76.460.526/0001-16

Fone: (46) 3555-8100 - Fax: (46) 3555-8101

E-mail: [planalto@planalto.pr.gov.br](mailto:planalto@planalto.pr.gov.br)

Praça São Francisco de Assis, 1583  
85750-000 PLANALTO - PARANÁ

**26.15** É obrigação da proponente observar e acompanhar rigorosamente os editais, todas as fases do certame e comunicados oficiais divulgados conforme item anterior, ler e interpretar o conteúdo destes, desobrigando totalmente o órgão licitador, por interpretações errôneas ou inobservâncias.

**26.16** A proponente deverá indicar à Pregoeira todos os meios de contato (telefone/endereço eletrônico (e-mail), para comunicação, e obriga-se a manter os dados devidamente atualizados durante todo o decurso processual. Será de sua inteira responsabilidade o retorno imediato de todos os atos comunicados, os quais serão considerados recebidos, não lhe cabendo qualquer alegação de não recebimentos dos documentos.

**26.17** A pregoeira não se responsabilizará por e-mails que, por qualquer motivo, não forem recebidos em virtude de problemas no servidor ou navegador, tanto do Município de Planalto, quanto do emissor.

**26.18** Incumbirá ao Licitante acompanhar as operações no Sistema Eletrônico, sendo responsável pelo ônus decorrente da perda de negócios diante da inobservância de qualquer mensagem enviada e emitida pelo Sistema ou de sua desconexão.

**26.19** Caso o sistema eletrônico desconectar para o pregoeiro no decorrer da etapa de lances da sessão pública, e permanecendo acessíveis aos licitantes, os lances continuarão sendo recebidos, sem o prejuízo dos atos realizados.

**26.20** Se a desconexão do pregoeiro persistir por tempo superior a 10min (dez minutos), a sessão pública será suspensa e só poderá ser reiniciada após decorrido, no mínimo 24h (vinte e quatro horas), após a comunicação do fato aos participantes em campo próprio no sistema eletrônico.

**26.21 CASO A ETAPA DE LANCES ULTRAPASSE O HORÁRIO DE EXPEDIENTE, O PREGÃO SERÁ SUSPENSO E RETORNARÁ NO HORÁRIO INFORMADO PELA PREGOEIRA VIA CHAT.**

**26.22** Não havendo expediente, ocorrendo qualquer fato superveniente, ou mesmo indisponibilidade no Sistema ComprasGov que impeça a realização do certame na data e horário marcado, a sessão pública será automaticamente transferida para o primeiro dia útil subsequente, no horário estabelecido neste Edital, desde que não haja comunicação do Pregoeiro em contrário.

**26.23** Na hipótese de necessidade de suspensão da sessão pública para a realização de diligências, com vistas ao saneamento das propostas, a sessão pública somente poderá ser reiniciada mediante aviso prévio no sistema com, no mínimo, vinte e quatro horas de antecedência, e a ocorrência será registrada em ata.



# MUNICÍPIO DE PLANALTO

CNPJ: 76.460.526/0001-16

Fone: (46) 3555-8100 - Fax: (46) 3555-8101

E-mail: [planalto@planalto.pr.gov.br](mailto:planalto@planalto.pr.gov.br)

Praça São Francisco de Assis, 1583  
85750-000 PLANALTO - PARANÁ

**26.24 EM CASO DE DIVERGÊNCIA, EM RELAÇÃO AO DESCRITIVO CONSTANTE NO EDITAL E NO PORTAL COMPRASGOV PREVALECERÁ O DESCRITIVO DO EDITAL.**

**26.25** Para dirimir, na esfera judicial, as questões oriundas do presente Edital, será competente o Foro da Comarca de Capanema - PR.

**26.26** Os casos omissos e as dúvidas suscitadas em qualquer fase do presente pregão serão resolvidos pelo Pregoeiro.

**26.27** Integram este Edital, para todos os fins e efeitos, os seguintes Anexos:

<b>ANEXO I</b>	Termo de Referência - Especificações Técnicas e Condições de Fornecimento;
<b>ANEXO II</b>	Modelo Padrão de Proposta Comercial;
<b>ANEXO III</b>	Modelo de Declaração Unificada;
<b>ANEXO IV</b>	Modelo de Declaração de Garantia;
<b>ANEXO V</b>	Modelo de Declaração De Responsabilidade Da Assistência Técnica;
<b>ANEXO VI</b>	Modelo de Minuta de Contrato.

Planalto – PR, 19 de março de 2026.

.....  
**LUIZ CARLOS BONI**  
**PREFEITO MUNICIPAL**



# MUNICÍPIO DE PLANALTO

CNPJ: 76.460.526/0001-16

Fone: (46) 3555-8100 - Fax: (46) 3555-8101

E-mail: [planalto@planalto.pr.gov.br](mailto:planalto@planalto.pr.gov.br)

Praça São Francisco de Assis, 1583  
85750-000 PLANALTO - PARANÁ

**EDITAL DE PREGÃO Nº 014/2026**

**PROCESSO ADMINISTRATIVO Nº 034/2026**

**MODALIDADE: PREGÃO ELETRÔNICO**

**TIPO: MENOR PREÇO POR ITEM**

**OBJETO:** Aquisição de equipamentos e materiais, para atender as demandas da Secretaria Municipal de Assistência Social, Saúde, Cultura e Administração deste município de Planalto-PR, conforme estabelecido nas Resoluções da SESA/PR nº 860/2022, nº 1514/2025, Provigia Resolução nº 726/2025 e Recurso FIA nº 013/2025.

## ANEXO I

### TERMO DE REFERÊNCIA

#### **1. ORGÃO INTERESSADO:**

1.1. Secretaria Municipal de Saúde, Secretaria Municipal de Cultura, Secretaria Municipal de Assistência Social e Secretaria Municipal de Administração.

#### **2. OBJETO:**

2.1. Aquisição de equipamentos e materiais, para atender as demandas da Secretaria Municipal de Assistência Social, Saúde, Cultura e Administração deste município de Planalto-PR, conforme estabelecido nas Resoluções da SESA/PR nº 860/2022, nº 1514/2025, Provigia Resolução nº 726/2025 e Recurso FIA nº 013/2025.

#### **3. RESPONSÁVEL PELO TERMO DE REFERÊNCIA:**

3.1. Angela Regina Garcia Canepa, Dione Junior Helfer, Lizandra Cristina Boni e Marcelo Felipe Schmitt.

#### **4. JUSTIFICATIVA DA CONTRATAÇÃO DO OBJETO:**

4.1. A presente justificativa tem por finalidade demonstrar a necessidade de aquisição de equipamentos e materiais destinados a atender as demandas da Secretaria Municipal de Assistência Social, da Secretaria Municipal de Saúde, Secretaria Municipal de Cultura e Secretaria Municipal de Administração do Município de Planalto – PR, em conformidade com os recursos e diretrizes estabelecidos pelas normativas estaduais vigentes.

4.2. A aquisição fundamenta-se nas disposições da Secretaria de Estado da Saúde do Paraná, especialmente nas Resoluções nº 860/2022 e nº 1514/2025, bem como na Resolução Provigia nº 726/2025 e no Recurso FIA nº 013/2025, que disciplinam a transferência e aplicação de recursos financeiros aos municípios, com vistas ao fortalecimento das políticas públicas nas áreas da saúde, assistência social, cultura e administração.

4.3. No âmbito da Secretaria Municipal de Saúde, os recursos oriundos das referidas resoluções visam estruturar e qualificar os serviços prestados à população, garantindo melhores condições de atendimento, aprimoramento das ações de vigilância em saúde (Provigia), modernização de equipamentos e adequação dos espaços físicos, assegurando maior eficiência, segurança e qualidade nos serviços ofertados aos munícipes.



# MUNICÍPIO DE PLANALTO

CNPJ: 76.460.526/0001-16

Fone: (46) 3555-8100 - Fax: (46) 3555-8101

E-mail: [planalto@planalto.pr.gov.br](mailto:planalto@planalto.pr.gov.br)

Praça São Francisco de Assis, 1583

85750-000 PLANALTO - PARANÁ

**4.4.** Quanto à Secretaria Municipal de Assistência Social, os recursos provenientes do FIA – Fundo da Infância e Adolescência (Recurso nº 013/2025) têm como objetivo fortalecer programas, projetos e serviços voltados à promoção, proteção e defesa dos direitos da criança e do adolescente, proporcionando melhores condições estruturais e materiais para execução das atividades socioassistenciais, em consonância com a legislação vigente e as deliberações do Conselho Municipal competente.

**4.5.** No que se refere à Secretaria Municipal de Cultura e de Administração, a aquisição de equipamentos e materiais possibilitará a ampliação e qualificação das ações culturais e administrativas desenvolvidas no município, promovendo inclusão social, valorização da cultura local e incentivo à participação comunitária em eventos, oficinas e demais atividades culturais e administrativas.

**4.6.** Destaca-se que a correta aplicação dos recursos vinculados às resoluções mencionadas é condição indispensável para o cumprimento das metas pactuadas com o Estado, bem como para a manutenção da regularidade do Município junto aos órgãos de controle e fiscalização.

**4.7.** Dessa forma, a aquisição pretendida mostra-se necessária, oportuna e alinhada ao interesse público, visando garantir a continuidade, melhoria e ampliação dos serviços públicos ofertados à população de Planalto-PR, observando-se os princípios da legalidade, eficiência, economicidade e supremacia do interesse público.

## 5. MODALIDADE:

**5.1.** Conforme Art. 28. Da Lei 14.133/21 são modalidades de licitação:

I - Pregão;

**5.2.** Na mesma Lei, art. 6º, inciso XLI o pregão é a modalidade de licitação obrigatória para aquisição de bens e serviços comuns, cujo critério de julgamento poderá ser o de menor preço ou o de maior desconto;

**5.3.** Para esta contratação será utilizado a modalidade de licitação PREGÃO, na forma ELETRÔNICA, critério de julgamento será o de MENOR PREÇO POR ITEM, com o modo de disputa ABERTO tendo como intervalo mínimo de R\$ 1,00 (um real), conforme já definido no Estudo Técnico Preliminar.

## 6. VALOR:

**6.1.** O valor total estimado é de **R\$ 77.617,00 (Setenta e sete mil e seiscentos e dezessete reais)**.



**6.2.** O valor estimado foi apurado a partir do menor valor de orçamento apresentado, elaborado com base em orçamentos recebidos de empresas especializadas, Banco de Preços e pesquisa em outros municípios.

**6.3.** Responsável pela conferência dos preços: Eduardo Rech Delares.

## 7. DEFINIÇÃO E QUANTIDADE DO OBJETO:

ITEM	UN	DESCRIÇÃO	QTD	CATMAT	VALOR UNIT.	VALOR TOTAL
01	UN	<b>ARMÁRIO ALTO QUATRO PORTAS COLORIDAS</b> Armário quatro (04) portas confeccionadas em MDF 15 mm cor a escolher, com revestimento das portas em	05	631992	R\$ 1.497,00	R\$ 7.485,00

		<p>fórmica colorida, acabamento das bordas em perfil PVC, chave de travamento, e uma prateleira interna. Base metálica em tubo 20 X 20 chapas 18 (1,2 mm) com 04 reguladores de nível acoplados com rebite metálico rosca M6. Cores a escolher: (amarelo lima, kiwi, cerâmica, azul marinho, azul francês, rosa - choque, vermelho e uva). Medidas: 1600 X 900 X 450 mm.  <b>- Garantia mínima de 12 meses.</b></p> 				
02	UN	<p><b>CADEIRA RESINA COLORS INFANTIL</b> Cadeira empilhável em tubo 7/8, chapa 14 (1.9 mm) assento e encosto em resina plástica colorida, acabamento das terminações dos tubos com seis ponteiros, duas na parte superior e quatro nos pés, todas coloridas com as mesmas cores dos assentos e encostos, metal tratado contra ferrugem, pintura epóxi (a pó) de cor a escolher prata ou preto. Cores do assento e encosto</p>	16	459150	R\$ 110,00	R\$ 1.760,00

		<p>para escolher: Amarelo lima, kiwi, azul marinho, azul francês, rosa choque, vermelho, laranja e uva. Medidas: Medidas da cadeira: 33 cm (a partir do assento) Medidas do encosto: 40 X 19.5 cm Medidas do assento: 40 X 31 cm.</p> <p><b>- Garantia mínima de 12 meses.</b></p> 				
03	UN	<p><b>MESA 4 X 1 INFANTIL PLATINUM MESA EMPILHAVEL,</b> estrutura confeccionada em tubo metálico 20 X 40, metal tratado contra ferrugem, estrutura metálica unidas por solda mig, pintura epóxi (a pó) cor prata ou preta, acabamento em ponteiros nos pés. Medidas: 80 x 80 x 55 cm</p> <p><b>- Garantia mínima de 12 meses.</b></p> 	05	631544	R\$ 818,00	R\$ 4.090,00
04	UN	<p><b>KIT TAPETE SENSORIAL PARA ESTÍMULO TÁTIL TEXTURAS</b>        Emborrachado; 25 cm de diâmetro; kit com 5 tapetes diferentes texturas        Projetado com uma</p>	02	634018	R\$ 300,00	R\$ 600,00

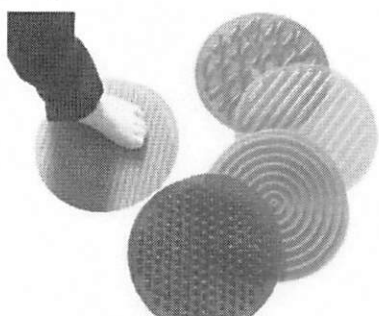
		<p>variedade de texturas, cores e materiais sensoriais que proporcionam uma estimulação tátil e visual significativa. Estimulação Sensorial; Autorregulação; Habilidades Motoras; Interação Social; Redução de Comportamentos Autistas; Comunicação e Expressão; 5 tapetes com texturas diferentes, emborrachadas sem nenhum perigo de escorregar. 25 cm de diâmetro cada</p> <p>- <b>Garantia mínima de 03 (três) meses.</b></p> 				
05	UN	<p><b>STEPE EM EVA PREMIUN</b>          100% EVA de alta densidade. Dimensões: 60x28x10 cm. Superfície antiderrapante. Suporta até 120 kg.</p> <p>- <b>Garantia mínima de 03 (três) meses.</b></p> 	03	346920	R\$ 99,00	R\$ 297,00
06	UN	<p><b>TATAME EM EVA PREMIUM</b></p>	20	630090	R\$ 100,00	R\$ 2.000,00

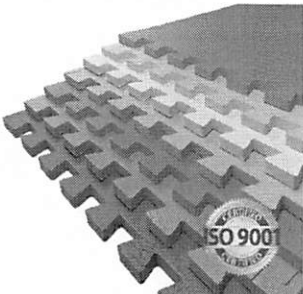
		<p><b>Dimensões:</b> 1m x 1m  <b>Espessura:</b> 20 mm  <b>Material:</b> EVA Premium  <b>Cor:</b> Variada  <b>Estampa:</b> Monocolor  <b>Nível de atividade indicado:</b> Intenso  <b>Absorção de impacto:</b> Médio  <b>Superfície:</b> Antiderrapante  <b>Antitérmico e impermeável</b>  <b>Atóxico e lavável</b>  <b>Placa unitária</b>  <b>Certificação:</b> ISO 9001  <b>- Garantia mínima de 03 (três) meses.</b></p> 				
07	UN	<p><b>1. KIT 8 CONES COM 4 BARREIRAS E SINALIZADOR AGILIDADE FUNCIONAL</b>  <b>2. Cones Demarcatórios Furados – 5 Níveis</b>  10 Cones Demarcatórios Furados  5 Níveis coloridos para colocação das barreiras  Indicados para demarcação de campos, quadras e tatames  Modelo exclusivo com suporte para até 5 alturas diferentes  Especificações dos Cones:  Medidas:  • Largura: 12,5 cm  • Altura: 23 cm  Cores: Sortidas  Material: PP (Polipropileno)  Leves, resistentes e de alta</p>	02	602142	R\$ 160,00	R\$ 320,00

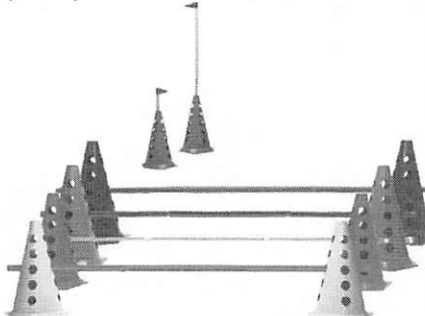
		<p>durabilidade</p> <p>2.1.1. Barreiras Desmontáveis</p> <p>2.1.2. 05 Barreiras Desmontáveis de 90 cm 15 Barras de Polipropileno de 30 cm Leves, práticas e fáceis de montar. Ideais para treinos de agilidade e coordenação</p> <p>Especificações das Barreiras:</p> <p>2.1.3. Comprimento: 90 cm Diâmetro: 1,9 cm Material: Polipropileno</p> <p>2.1.4. Mini Bandeiras de Sinalização</p> <p>2.1.5. 05 Mini Bandeiras para demarcação e sinalização</p> <p>2.1.6. CERTIFICADO IMETRO - <b>Garantia mínima de 03 (três) meses.</b></p> 				
08	UN	<p><b>LAVA E SECA AUTOMÁTICA</b> de roupas, com capacidade mínima de lavagem de 11 kg, equipada com sistema de lavagem e secagem integrados em um único equipamento, adequada para uso residencial ou institucional leve.</p> <p>Deve possuir, no mínimo, as seguintes características técnicas e funcionais:</p>	02	462003	R\$ 4.100,00	R\$ 8.200,00

	<ul style="list-style-type: none"><li>- Capacidade mínima de lavagem: 11 kg;</li><li>- Sistema lava e seca (função secagem integrada);</li><li>- No mínimo 14 programas automáticos de lavagem, incluindo programas para roupas delicadas, algodão, sintéticos, lavagem rápida e ciclo de secagem;</li><li>- Tecnologia de higienização ou cuidado avançado das roupas, com função que contribua para redução de microrganismos e odores (ex.: vapor, alta temperatura ou tecnologia equivalente);</li><li>- Painel de controle digital, de fácil visualização e operação;</li><li>- Conectividade Wi-Fi, permitindo controle remoto via aplicativo compatível com sistemas Android e iOS;</li><li>- Compatibilidade com assistente de voz virtual (ex.: Alexa ou equivalente);</li><li>- Sistema inteligente de controle de lavagem, com ajuste automático de água, tempo e consumo conforme a carga;</li><li>- Motor com tecnologia que proporcione baixo nível de ruído e vibração;</li><li>- Classificação energética compatível com os padrões nacionais vigentes (INMETRO/PROCEL, quando aplicável);</li><li>- Alimentação elétrica compatível com a rede local (127V ou 220V, conforme solicitado no edital);</li><li>- Cor com acabamento metálico ou equivalente (ex.: titanium, inox ou similar);</li><li>- Tambor interno em aço</li></ul>				
--	---	--	--	--	--

		inoxidável ou material de alta durabilidade; - Produto novo, sem uso, acompanhado de manual em língua portuguesa; - <b>Garantia mínima de 12 meses.</b>				
09	UN	<p><b>BAMBOLE PLASTICO</b>  <b>Produto:</b> Bambolê  <b>Material:</b> PVC tubular  <b>Reforço:</b> Junção plástica interna  <b>Diâmetro externo:</b> 60 cm  <b>Espessura da parede do tubo:</b> 1/2" (meia polegada)  <b>Formato:</b> Circular  <b>Acabamento:</b> Liso (pode ser personalizado com fitas ou adesivos)  <b>Peso aproximado:</b> Leve (varia conforme densidade do PVC) CERTIFICADO IMETRO  - <b>Garantia mínima de 03 (três) meses.</b></p> 	10	466226	R\$ 12,00	R\$ 120,00
10	UN	<p><b>CADEIRA EMPILHAVEL ESPAÇO SAÚDE,</b> confeccionada em tubo de aço oblongo, com encaixes laterais para transformar em longarina. Assento e encosto em polipropileno na cor preta. Peso suportado: 150 kg. Registro ABNT  - <b>Garantia mínima de 12 meses.</b></p>	13	630233	R\$ 150,00	R\$ 1.950,00
11	UN	<p><b>MESA EMPILHAVEL</b>  Estrutura Metálica com Tampo em MDF  Medidas da mesa: 200 X 80</p>	01	635079	R\$ 775,00	R\$ 775,00



# MUNICÍPIO DE PLANALTO

CNPJ: 76.460.526/0001-16

Fone: (46) 3555-8100 - Fax: (46) 3555-8101

E-mail: [planalto@planalto.pr.gov.br](mailto:planalto@planalto.pr.gov.br)

Praça São Francisco de Assis, 1583  
85750-000 PLANALTO - PARANÁ

		<p>X 54 cm. Estrutura Metálica: Confeccionada em tubo de aço retangular 20x30 mm. Chapa de aço 18 (1,2 mm) unida por solda MIG. Metal tratado contra ferrugem. Pintura epóxi a pó na cor prata, garantindo durabilidade e resistência a desgaste. <b>Tampo:</b> MDF com acabamento texturizado na cor cinza. Laterais do tampo com perfil de 2 mm coladas pelo sistema hot-melt, cor prata. Mesa empilhável; Proteção contra corrosão e ferrugem. Pintura epóxi de alta resistência a riscos e abrasão. - <b>Garantia mínima de 12 meses.</b></p>				
12	UN	<p><b>ARMÁRIO DE AÇO 2 PORTAS E 4 PRATELEIRAS</b> (CHAPA Nº 26) (0,45mm) Com no mínimo 3 (três) dobradiças em cada porta e 5 (cinco) níveis para acomodação de materiais, cremalheira para ajuste das prateleiras. Fechadura c/duas chaves, cor cinza, pintura eletrostática a pó, pés c/sapatas plásticas niveladoras. Dimensões mínimas:(AxLxp) 198x120x45cm. - <b>Garantia mínima de 12 meses.</b></p>	02	634135	R\$ 1.200,00	R\$ 2.400,00
13	UN	<p><b>SELADORA AUTOMÁTICA, HOSPITALAR PORTÁTIL</b> Seladora automática, pintura eletrostática, operando com o princípio de esteira,</p>	01	627703	R\$ 2.400,00	R\$ 2.400,00



# MUNICÍPIO DE PLANALTO

CNPJ: 76.460.526/0001-16

Fone: (46) 3555-8100 - Fax: (46) 3555-8101

E-mail: [planalto@planalto.pr.gov.br](mailto:planalto@planalto.pr.gov.br)

Praça São Francisco de Assis, 1583  
85750-000 PLANALTO - PARANÁ

		<p>possibilitando a alimentação contínua de embalagens, com a mesma qualidade de selagem. Para uso exclusivo profissional em hospitais, clínicas e outros segmentos que utilizam embalagens de grau cirúrgico. Seladora de mesa para embalagens de grau cirúrgico.</p> <p><b>Características Técnicas</b></p> <ul style="list-style-type: none"> <li>• Largura da selagem: 13mm</li> <li>• Largura da embalagem: 300mm / 30cm</li> <li>• Controle eletrônico de temperatura até 300°C</li> <li>• Controle eletrônico do tempo de selagem com bip sonoro</li> <li>• Alavanca de selagem</li> <li>• Suporte de bobinas e cortador com faca de duplo corte</li> <li>• Potência: 150 Watts</li> <li>• Tensão de alimentação: 220V / 60Hz</li> <li>• Dimensões: 380mm x 380 x 180mm</li> <li>• Peso aproximado: 7,5 kg</li> <li>• Fabricação Nacional</li> </ul> <p>- <b>Garantia mínima de 12 meses.</b></p>				
14	UN	<p><b>CARRINHO DE EMERGÊNCIA COM 6 GAVETAS</b> Simples, Fecho Geral</p> <p>Dimensões Aproximadas: 61 (L)cm x 100 (A)cm x 53 (P)cm. Com tampo em aço carbono /inox e gavetas em policarbonato, rodinhas com travas e para-choques</p> <p>Acessórios Inclusos:</p> <ul style="list-style-type: none"> <li>1x Suporte com Velcro</li> <li>1x Haste Telescópica</li> <li>1x Prateleira Suspensa Giratória (44x30cm)</li> </ul>	01	436687	R\$ 2.900,00	R\$ 2.900,00



# MUNICÍPIO DE PLANALTO

CNPJ: 76.460.526/0001-16

Fone: (46) 3555-8100 - Fax: (46) 3555-8101

E-mail: [planalto@planalto.pr.gov.br](mailto:planalto@planalto.pr.gov.br)

Praça São Francisco de Assis, 1583  
85750-000 PLANALTO - PARANA

		<p>1x Suporte Multiusos 1x Prancha de Massagem (58x30cm) 1x Fecho Geral 1x Lixeira Basculante Antipressão Peso Bruto Embalado aproximado: 50 Kg Modelo de referência: MAD.U ONE 740 - <b>Garantia mínima de 12 meses.</b></p>				
15	UN	<p><b>MESA DE EXAME CLÍNICO</b> com estrutura tubular metálica esmaltada na cor branca (pintura epóxi ou eletrostática), leito acolchoado em espuma de poliuretano de 1ª qualidade, revestido em courvin, na cor azul, cabeceira reclinável manualmente através de cremalheira, pés com ponteira de borracha. Acompanha suporte para lençol de papel de 50 mm. Dimensões aproximadas de 1,85 m de comprimento X 0,80 m de largura X 0,80 de altura. Garantia de 1(um) ano. Fabricado de acordo com Padrões Internacionais de Qualidade, Normas da ABNT, Apresentar Registro no MS/ANVISA - <b>Garantia mínima de 12 meses.</b></p>	03	483817	R\$ 800,00	R\$ 2.400,00
16	UN	<p><b>ESTADIOMETRO INFANTIL, TIPO RÉGUA, HORIZONTAL E PORTÁTIL:</b> Campo de uso de 0 a 100 cm (ou 1,00 m); Estrutura em Alumínio Anodizado; Intervalos de 2 cm; Tolerância: +/- 5 mm; Escala Antropométrica</p>	01	600428	R\$ 290,00	R\$ 290,00



# MUNICÍPIO DE PLANALTO

CNPJ: 76.460.526/0001-16

Fone: (46) 3555-8100 - Fax: (46) 3555-8101

E-mail: [planalto@planalto.pr.gov.br](mailto:planalto@planalto.pr.gov.br)

Praça São Francisco de Assis, 1583  
85750-000 PLANALTO - PARANÁ

		Litografada; Medidores em Plástico Injetado; Desmontáveis para transporte Registro ABNT - <b>Garantia mínima de 12 meses.</b>				
17	UN	<b>DEFIBRILADOR TIPO EXTERNO AUTOMÁTICO PORTÁTIL - DEA</b> Peso máximo de 5kg, indicado para uso em paciente adulto e infantil, forma de onda bifásica, sistema de análise automático de ECG, tela de cristal líquido mínima de 3,5 polegadas; traçado de ECG na tela e da profundidade e velocidade das compressões cardíacas, porcentagem de compressões no alvo, choques realizados e eventos críticos. Frequência cardíaca de 30 a 250 bpm com apresentação numérica, monitorização do ECG através das pás e dos cabos de paciente de no mínimo 3 (três) vias, capacidade de operar no modo manual com carregamento e aplicação de choque pelo usuário, memória interna dos eventos, gravação de som ambiente, limitação de carga para uso pediátrico através do botão pediátrico, transferência de dados (via wi-fi OU Bluetooth OU infravermelho OU cabo USB). Equipamento resistente a água e poeira, grau de proteção mínimo IP 55, resistência à vibração,	01	615329	R\$ 9.900,00	R\$ 9.900,00



# MUNICÍPIO DE PLANALTO

CNPJ: 76.460.526/0001-16

Fone: (46) 3555-8100 - Fax: (46) 3555-8101

E-mail: [planalto@planalto.pr.gov.br](mailto:planalto@planalto.pr.gov.br)

Praça São Francisco de Assis, 1583  
85750-000 PLANALTO - PARANÁ

	<p>choque e quedas de mínimo de 1 metros e NORMA ESPECIFICA MIL 810F ou superior devidamente comprovados em Manual da Anvisa.</p> <p>Bateria de longa duração com capacidade mínima de 200</p> <p>choques sendo recarregável acompanhada de carregador de</p> <p>bateria, indicador visual de carga da bateria. Modo de desfibrilação adulto com escala de energia máxima de 200</p> <p>joules e 100 joules para pediátrico. Modo</p> <p>Administração/Configuração acessível sem necessidade de</p> <p>outro</p> <p>equipamento/computador com visualização na própria tela do equipamento para configuração do protocolo de atendimento e ajustes. Deve acompanhar: 1 par de eletrodos adulto, 02 cabos paciente de 05 vias, 01 carregador de bateria, 01 bolsa</p> <p>reforçada para transporte com visualização da tela do equipamento, manual de operação, 01 dispositivo de feedback de RCP reutilizável, certificado de garantia e demais acessórios para devido funcionamento do equipamento.</p> <p>*Programação do aparelho livre conforme a necessidade do</p> <p>Demandante, dentro das funções de operação do equipamento a ser tratada</p>				
--	--	--	--	--	--



# MUNICÍPIO DE PLANALTO

CNPJ: 76.460.526/0001-16

Fone: (46) 3555-8100 - Fax: (46) 3555-8101

E-mail: [planalto@planalto.pr.gov.br](mailto:planalto@planalto.pr.gov.br)

Praça São Francisco de Assis, 1583  
85750-000 PLANALTO - PARANÁ

		após o processo, sem custos adicionais Registro ANVISA - <b>Garantia mínima de 12 meses.</b>				
18	UN	<p><b>BISTURI ELÉTRICO</b>            Controle digital e independente das potências para corte, blend e coagulação; Alarme de segurança que bloqueia todos os circuitos em caso de rompimento do cabo da placa neutra; Saídas totalmente isoladas; Teclas totalmente blindadas e a prova de líquidos; Pedal contra penetração nociva de água;            Ventilação por convecção natural; Permite o uso de placa neutra simples descartável sem uso de um acessório específico.  <b>Potência de saída:</b>            Corte: 100W - Carga 300 Ohms            Blend: 50W - Carga 300 Ohms            Coagulação: 25W Carga 300 Ohms  <b>Frequência:</b>            Corte: 442 kHz - senoidal            Blend: 442kHz - modulado a 30,3kHz - duty 49%            Coagulação: Pulso senoidal com taxa de repetição de 30,3kHz  <b>Itens que acompanha:</b>            1 Cabo de placa neutra            1 Pedal simples            1 Caneta padrão de baixa            1 Placa neutra em inox (150x100x0,5mm)            1 Cabo de força            1 Kit de Eletrodos            1 Eletrodo tipo agulha (85mm)</p>	01	470959	R\$ 8.500,00	R\$ 8.500,00



# MUNICÍPIO DE PLANALTO

CNPJ: 76.460.526/0001-16

Fone: (46) 3555-8100 - Fax: (46) 3555-8101

E-mail: [planalto@planalto.pr.gov.br](mailto:planalto@planalto.pr.gov.br)

Praça São Francisco de Assis, 1583  
85750-000 PLANALTO - PARANÁ

		<p>1 Eletrodo tipo agulha de depilação (66mm)          1 Eletrodo tipo alça pequena (Ø= 4,5mm)          1 Eletrodo tipo bola (Ø= 2,1mm)          1 Eletrodo tipo bola (Ø= 4,2mm)          1 Eletrodo tipo faca reta pequena (67mm)          1 Manual do usuário          1 Certificado de garantia  <b>IPEM ANVISA</b>          MODELO DE REFERÊNCIA EMAI          - <b>Garantia mínima de 12 meses.</b></p>				
19	UN	<p><b>CILINDRO DE GASES MEDICINAIS</b>, oxigênio, Conjunto portátil para oxigenoterapia contendo: cilindro metálico para acondicionamento de oxigênio medicinal, com capacidade hidráulica de 7 litros e 1,0m<sup>3</sup>, tipo G. Dotado de válvula de segurança para enchimento e abertura, conexão padrão standard; deve ser fornecido regulador de pressão adaptado a manômetro de carga e regulagem de pressão, além de fluxômetro, com régua graduada e acionamento por válvula Montado em suporte próprio, que permita transporte e adequada fixação ao solo e estabilização durante o transporte.  <b>IPEM ANVISA</b>          - <b>Garantia mínima de 12 meses.</b></p>	02	451865	R\$ 1.800,00	R\$ 3.600,00
20	UN	<p><b>REANIMADOR PULMONAR MANUAL INFANTIL</b> - Descrição básica São balões auto-infláveis transparentes</p>	02	456413	R\$ 290,00	R\$ 580,00



# MUNICÍPIO DE PLANALTO

CNPJ: 76.460.526/0001-16

Fone: (46) 3555-8100 - Fax: (46) 3555-8101

E-mail: [planalto@planalto.pr.gov.br](mailto:planalto@planalto.pr.gov.br)

Praça São Francisco de Assis, 1583  
85750-000 PLANALTO - PARANÁ

	<p>que permitem praticar ventilação artificial manual sobre máscara, sobre sonda de entubação ou cânula de traqueostomia, reutilizáveis. Especificações técnicas mínimas - Aspectos gerais Reanimador manual em silicone translúcido de alta qualidade, autoclavável, com válvula pop-off de alívio de pressão Válvula unidirecional transparente com membrana de segurança na porção anterior, que se conecta a uma máscara transparente removível para visualização da face do paciente. Reservatório de oxigênio tipo bolsa, removível, conectado a uma válvula posterior, com entrada suplementar de oxigênio e de ar ambiente. Capacidades: Pediátrico, balão auto-inflável com volume mínimo de 500 ml e reservatório mínimo de 2000 ml; Deve ser fornecida uma máscara para ventilação para cada unidade, com a seguinte característica: tamanho pediátrico, máscara rígida transparente com borda maleável de silicone, ou borda inflável; Deve cumprir normas ISO 10651-4: 2002 e ISO 8382; 1988. Deve ser totalmente desmontável para limpeza e esterilização e dobrável para armazenamento; Deve ser compatível com todas as cânulas e tubos endotraqueais. Possuir testes de funcionamento descritos no manual para garantir o bom funcionamento do</p>				
--	---	--	--	--	--



# MUNICÍPIO DE PLANALTO

CNPJ: 76.460.526/0001-16

Fone: (46) 3555-8100 - Fax: (46) 3555-8101

E-mail: [planalto@planalto.pr.gov.br](mailto:planalto@planalto.pr.gov.br)

Praça São Francisco de Assis, 1583  
85750-000 PLANALTO - PARANÁ

		equipamento sempre que o mesmo for montado. Todas as partes e acessórios devem ser livres de látex. - <b>Garantia mínima de 12 meses.</b>				
21	UN	<b>REANIMADOR PULMONAR MANUAL ADULTO – IPEM ANVISA</b> - Descrição básica São balões auto-infláveis transparentes que permitem praticar ventilação artificial manual sobre máscara, sobre sonda de entubação ou cânula de traqueostomia, reutilizáveis. Especificações técnicas mínimas - Aspectos gerais Reanimador manual em silicone translúcido de alta qualidade, autoclavável, com válvula pop-off de alívio de pressão Válvula unidirecional transparente com membrana de segurança na porção anterior, que se conecta a uma máscara transparente removível para visualização da face do paciente. Reservatório de oxigênio tipo bolsa, removível, conectado a uma válvula posterior, com entrada suplementar de oxigênio e de ar ambiente. Capacidades: Adulto, balão auto-inflável com volume mínimo de 1.800 ml e reservatório mínimo de 2000 ml. Deve ser fornecida uma máscara para ventilação para cada unidade, com a seguinte característica: tamanho adulto, máscararígida transparente com borda maleável de silicone, ou borda inflável. Deve cumprir normas ISO 10651- 4: 2002 e ISO 8382;	02	456412	R\$ 350,00	R\$ 700,00



# MUNICÍPIO DE PLANALTO

CNPJ: 76.460.526/0001-16

Fone: (46) 3555-8100 - Fax: (46) 3555-8101

E-mail: [planalto@planalto.pr.gov.br](mailto:planalto@planalto.pr.gov.br)

Praça São Francisco de Assis, 1583  
85750-000 PLANALTO - PARANÁ

		<p>1988. Deve ser totalmente desmontável para limpeza e esterilização e dobrável para armazenamento. Deve ser compatível com todas as cânulas e tubos endotraqueais. Possuir testes de funcionamento descritos no manual para garantir o bom funcionamento do equipamento sempre que o mesmo for montado. Todas as partes e acessórios devem ser livres de látex. MODELO REFERENCIA: DURASHOCK TYCOS WELCH ALLYN - <b>Garantia mínima de 12 meses.</b></p>				
22	UN	<p><b>ESFIGMOMANÔMETRO ADULTO</b> Montado em armação de material plástico, envolta por amortecedor emborrachado para maior resistência a quedas. Deverá ser resistente a desregulagem frequente, com graduação de 00 a 300 mm Hg. Possibilitar giro de 360° sobre seu eixo para facilitar visualização. Braçadeira - confeccionada em nylon siliconado, de 1ª qualidade, antialérgico, resistente, extremidade flexível, impermeável. Fecho com velcro resistente. Deverá conter a marca do fabricante, indicação do tamanho da circunferência do braço, com o comprimento aproximado de 54 centímetros, largura de 14,5 centímetros, indicado para verificação adequada da pressão arterial em adultos e conter indicação do</p>	05	432468	R\$ 500,00	R\$ 2.500,00



# MUNICÍPIO DE PLANALTO

CNPJ: 76.460.526/0001-16

Fone: (46) 3555-8100 - Fax: (46) 3555-8101

E-mail: [planalto@planalto.pr.gov.br](mailto:planalto@planalto.pr.gov.br)

Praça São Francisco de Assis, 1583

85750-000 PLANALTO - PARANÁ

		<p>ponto correto de posicionamento sobre a artéria. Válvula - peça em metal leve, de mecanismos nas operações de retenção e esvaziamento do ar comprimido. Manguito: adulto, ambidestro, antialérgico, livre de látex; Bolsa e pêra - confeccionadas em borracha especial de comprovada vedação e resistência, livre de látex; deverá possuir identificação da marca e fabricante do produto na braçadeira e no manômetro. Embalagem - deverá ser embalado individualmente em bolsa plástica, courvin ou outro material resistente. Garantia mínima de calibração de 05 anos, comprovada através de carta do fornecedor. Os aparelhos quando entregues deverão vir acompanhados do laudo técnico do IPEM certificando sua aferição individualmente, e registro no MS/ANVISA, comprovar assistência técnica no Estado do Paraná. Apresentar Catálogo e Manual em português.</p> <p><b>REFERENCIA:</b> <b>DURASHOCK TYCOS</b> <b>WELCH ALLYN</b> - Garantia mínima de 12 meses.</p>				
23	UN	<p><b>ESFIGMOMANÔMETRO ADULTO OBESO</b> Montado em armação de material plástico, envolta por amortecedor emborrachado para maior resistência a quedas. Deverá ser resistente a desregulagem frequente, com graduação de</p>	01	432468	R\$ 450,00	R\$ 450,00



# MUNICÍPIO DE PLANALTO

CNPJ: 76.460.526/0001-16

Fone: (46) 3555-8100 - Fax: (46) 3555-8101

E-mail: [planalto@planalto.pr.gov.br](mailto:planalto@planalto.pr.gov.br)

Praça São Francisco de Assis, 1583  
85750-000 PLANALTO - PARANÁ

	<p>00 a 300 mm Hg. Possibilitar giro de 360° sobre seu eixo para facilitar visualização. Braçadeira - confeccionada em nylon siliconado, de 1ª qualidade, antialérgico, resistente, extremidade flexível, impermeável. Fecho com velcro resistente. Deverá conter a marca do fabricante, indicação do tamanho da circunferência do braço, com o comprimento aproximado de 62 centímetros, largura de 17 centímetros, indicado para verificação adequada da pressão arterial em adultos obesos e conter indicação do ponto correto de posicionamento sobre a artéria. Válvula - peça em metal leve, de mecanismos nas operações de retenção e esvaziamento do ar comprimido. Manguito: adulto, ambidestro, antialérgico, livre de látex; Bolsa e pêra - confeccionadas em borracha especial de comprovada vedação e resistência, livre de látex; Deverá possuir identificação da marca e fabricante do produto na braçadeira e no manômetro. Embalagem - deverá ser embalado individualmente em bolsa plástica, courvin ou outro material resistente. Garantia mínima de calibração de 05 anos, comprovada através de carta do fornecedor. Os aparelhos quando entregues deverão vir acompanhados do laudo técnico do IPEM certificando sua aferição individualmente,</p>										
--	--	--	--	--	--	--	--	--	--	--	--



# MUNICÍPIO DE PLANALTO

CNPJ: 76.460.526/0001-16

Fone: (46) 3555-8100 - Fax: (46) 3555-8101

E-mail: [planalto@planalto.pr.gov.br](mailto:planalto@planalto.pr.gov.br)

Praça São Francisco de Assis, 1583  
85750-000 PLANALTO - PARANÁ

		e registro no MS/ANVISA, comprovar assistência técnica no Estado do Paraná. Apresentar Catálogo e Manual em português. <b>REFERENCIA:</b> <b>DURASHOCK TYCOS</b> <b>WELCH ALLYN</b> - Garantia mínima de 12 meses.				
24	UN	<b>ESFIGMOMANÔMETRO INFANTIL</b> Montado em armação de material plástico, envolta amortecedor emborrachado para maior resistência a quedas. Deverá ser resistente a desregulagem frequente, com graduação de 00 a 300 mm Hg. Possibilitar giro de 360º sobre seu eixo para facilitar visualização. Braçadeira - confeccionada em nylon siliconado, de 1ª qualidade, antialérgico, resistente, extremidade flexível, impermeável. Fecho com velcro resistente. Deverá conter a marca do fabricante, indicação do tamanho da circunferência do braço, com o comprimento total de 28,5 centímetros, largura de 9 centímetros, indicado para verificação adequada da pressão arterial em crianças e conter indicação do ponto correto de posicionamento sobre a artéria. Válvula - peça em metal leve, de mecanismos nas operações de retenção e esvaziamento do ar comprimido. Manguito: adulto, ambidestro, antialérgico, livre de látex. Bolsa e pera - confeccionadas em borracha	01	432472	R\$ 400,00	R\$ 400,00



# MUNICÍPIO DE PLANALTO

CNPJ: 76.460.526/0001-16

Fone: (46) 3555-8100 - Fax: (46) 3555-8101

E-mail: [planalto@planalto.pr.gov.br](mailto:planalto@planalto.pr.gov.br)

Praça São Francisco de Assis, 1583  
85750-000 PLANALTO - PARANÁ

		<p>especial de comprovada vedação e resistência, livre de látex. Deverá possuir identificação da marca e fabricante do produto na braçadeira e no manômetro. Embalagem - deverá ser embalado individualmente em bolsa plástica, courvin ou outro material resistente. Garantia mínima de calibração de 05 anos, comprovada através de carta do fornecedor. Os aparelhos quando entregues deverão vir acompanhados do laudo técnico do IPEM certificando sua aferição individualmente, e registro no MS/ANVISA, comprovar assistência técnica no Estado do Paraná. Apresentar Catálogo e Manual em português.</p> <p>- <b>Garantia mínima de 12 meses.</b></p>				
25	UN	<p><b>ESTETOSCÓPIO ADULTO</b> Estetoscópio adulto com duas olivas maleáveis de borracha macia ou similar, com sistema de fixação sem rosca. Formato duo-sonic que permita ausculta de sons de baixa e alta frequência, com audibilidade de 20 a 500 Hz, podendo ocorrer variação de até 10 Hz para o menor valor e de até 20 Hz para o maior valor. O diafragma deverá possuir uma espessura entre 200 e 350micra e deverá conter anel não frio flexível e consistente, facilitando sua limpeza. Borda do sino com proteção de borracha macia e consistente. Na extremidade proximal deverá possuir mola na junção dos</p>	05	438922	R\$ 200,00	R\$ 1.000,00



# MUNICÍPIO DE PLANALTO

CNPJ: 76.460.526/0001-16

Fone: (46) 3555-8100 - Fax: (46) 3555-8101

E-mail: [planalto@planalto.pr.gov.br](mailto:planalto@planalto.pr.gov.br)

Praça São Francisco de Assis, 1583  
85750-000 PLANALTO - PARANÁ

		tubos auriculares, permitindo flexibilidade e distensibilidade, proporcionando adaptação suave das olivas nos condutos auditivos externos. Deverá ser entregue em embalagem individual. Apresentar Registro no MS/ANVISA, Manual e Catálogo em português e assistência técnica local comprovada <b>- Garantia mínima de 12 meses.</b>				
26	UN	<b>ESTETOSCÓPIO INFANTIL</b> Estetoscópio pediátrico com duas olivas maleáveis de borracha macia ou similar, com sistema de fixação sem rosca formato duo- Sonic que permita ausculta de sons de baixa e alta frequência, com audibilidade de 20 a 500 Hz, podendo ocorrer variação de até 10 Hz para o menor valor e de até 20 Hz para o maior valor. O diafragma deverá possuir uma espessura entre 200 e 350 micras e deverá conter anel não frio flexível e consistente, facilitando sua limpeza. Borda do sino com proteção de borracha macia e consistente. Na extremidade proximal deverá possuir mola na junção dos tubos auriculares, permitindo flexibilidade e distensibilidade, proporcionando adaptação suave das olivas nos condutos auditivos externos. Deverá ser entregue em embalagem individual. Apresentar Registro no MS/ANVISA, Manual e	01	438923	R\$ 300,00	R\$ 300,00



# MUNICÍPIO DE PLANALTO

CNPJ: 76.460.526/0001-16

Fone: (46) 3555-8100 - Fax: (46) 3555-8101

E-mail: [planalto@planalto.pr.gov.br](mailto:planalto@planalto.pr.gov.br)

Praça São Francisco de Assis, 1583  
85750-000 PLANALTO - PARANÁ

		Catálogo em português e assistência técnica local comprovada. - <b>Garantia mínima de 12 meses.</b>				
27	UN	<b>BEBEDOURO INDUSTRIAL</b> de água potável com capacidade de no mínimo 100 litros. - Sistema de refrigeração eficiente, com temperatura ajustável (múltiplos níveis reguláveis) para manter a água em temperatura adequada ao consumo. - Sistema de refrigeração por compressor com gás ecológico (R134A), atendendo ambientes com grande fluxo de pessoas. - Termostato ajustável com no mínimo 7 níveis de regulagem; - Possuir no mínimo 3 torneiras; - Vazão de água refrigerada compatível com uso coletivo. - Estrutura externa em aço inoxidável (inox) de alta resistência à corrosão e fácil higienização. - Reservatório interno construído em polipropileno atóxico. - Pés reguláveis para estabilidade e nivelamento do equipamento sobre o piso. - Filtro purificador incluso para retenção de impurezas e melhoria da potabilidade postas à disposição do usuário. - Tensão/potência: 110v/127v, - <b>Garantia mínima de 12 meses.</b>	03	452767	R\$ 3.900,00	R\$ 11.700,00
<b>TOTAL: R\$ 77.617,00</b>						



# MUNICÍPIO DE PLANALTO

CNPJ: 76.460.526/0001-16

Fone: (46) 3555-8100 - Fax: (46) 3555-8101

E-mail: [planalto@planalto.pr.gov.br](mailto:planalto@planalto.pr.gov.br)

Praça São Francisco de Assis, 1583

85750-000 PLANALTO - PARANÁ

**OBS: Havendo qualquer discordância entre a descrição do CATMAT e a do Edital, prevalecerá a descrição constante no Edital.**

## **8. CONDIÇÕES DE AQUISIÇÃO, ENTREGA E DA GARANTIA:**

**8.1.** A CONTRATADA deverá entregar os objetos em até 20 (vinte) dias consecutivos, contados a partir do recebimento da solicitação formal de entrega emitido pela Secretaria Municipal de Saúde e/ou Secretaria Municipal de Assistência Social e/ou Secretaria Municipal de Cultura e/ou Secretaria Municipal de Administração. A entrega deverá ser realizada na sede de cada secretaria, de segunda a sexta-feira das 07:30h às 11:30h e das 14h às 17h.

**8.2.** O requerimento mencionado no subitem anterior deverá conter as seguintes informações:

- a) Identificação da Secretaria Municipal solicitante;
- b) Discriminação do objeto a ser executado;
- c) Local onde será entregue o objeto;
- d) Prazo para entrega dos objetos;
- e) Quantidade e medidas, quando for o caso;
- f) Assinatura do Secretário Municipal solicitante.

**8.3.** Os objetos serão recebidos, imediatamente depois de efetuada as entregas, pelo(a) responsável pelo acompanhamento e fiscalização do contrato, para efeito de posterior verificação de sua conformidade com as especificações constantes neste Termo de Referência;

**8.4.** A empresa vencedora do certame deverá fazer a entrega dos objetos licitado junto à Secretaria Municipal solicitante no Município de Planalto – PR, sem custos adicionais ao município;

**8.5.** Não será aceito nenhum objeto que esteja em desacordo com o solicitado pelo departamento responsável neste Termo de Referência;

**8.6.** Os itens 01, 02, 03, 08, 10, 11, 12, 13, 14, 15, 16, 17, 18, 19, 20, 21, 22, 23, 24, 25, 26 e 27, deveram possuir garantia do fabricante de no mínimo 12 (doze) meses, com assistência técnica especializada a uma distância rodoviária de no máximo 200km da contratante;

**8.7.** Os itens 04, 05, 06, 07 e 09, deveram possuir garantia do fabricante de no mínimo 03 (três) meses;

**8.8.** Os objetos poderão ser rejeitados, no todo ou em parte, quando em desacordo com as especificações constantes neste Termo de Referência, devendo ser substituídos no prazo de 10 (dez) dias consecutivos, a contar da notificação da contratada, às suas custas, sem prejuízo da aplicação das penalidades;

**8.9.** Os objetos ofertados deverão ser novos e de primeiro uso;

**8.10.** Os objetos deverão ser entregues por meio de transporte da(s) Contratada(s) e através de seus próprios funcionários ou por intermédio de empresa contratada pela(s) licitante(s) vencedora(s), ficando sob inteira responsabilidade desta(s) o ressarcimento de eventuais danos provenientes de acidente(s) porventura sofridos por seus colaboradores ou por interpostas pessoas;

**8.11.** A contratada deverá fornecer todos os manuais e catálogos dos objetos, editados em língua portuguesa;

**8.12.** Os objetos licitados deverão conter todas normas e certificações vigentes obrigatórios, exigidos pela legislação federal em vigor;

**8.13.** A Contratada fica obrigada a substituir, às suas expensas, no todo ou em parte, os objetos e/ou componentes e peças em que se verificarem vícios, defeitos ou incorreções, cabendo à fiscalização não atestar o recebimento do objeto até que sejam sanadas todas as eventuais pendências que possam vir a ser apontadas;



# MUNICÍPIO DE PLANALTO

CNPJ: 76.460.526/0001-16

Fone: (46) 3555-8100 - Fax: (46) 3555-8101

E-mail: [planalto@planalto.pr.gov.br](mailto:planalto@planalto.pr.gov.br)

Praça São Francisco de Assis, 1583  
85750-000 PLANALTO - PARANÁ

**8.14.** Responsabilizar-se pelo transporte apropriado dos objetos, assumindo exclusivamente a responsabilidade por todas as despesas relativas à entrega e a instalação do objeto até o devido atesto da Nota Fiscal, inclusive o frete;

**8.15.** A licitante contratada deverá seguir a regulamentação imposta pelo Decreto municipal Nº5548/2023 o qual trata sobre a retenção de Imposto de Renda (IR), para emissão dos documentos fiscais;

**8.16.** O prazo de vigência do contrato será até 12 (doze) meses, tendo início a partir da assinatura do respectivo contrato.

## 9. OBRIGAÇÕES DA CONTRATANTE:

**9.1.** Receber os objetos no prazo e condições estabelecidas no Edital e seus anexos;

**9.2.** Comunicar à Contratada, por escrito, sobre imperfeições, falhas ou irregularidades verificadas no objeto fornecido, para que seja substituído, reparado ou corrigido;

**9.3.** Acompanhar e fiscalizar o cumprimento das obrigações da Contratada, através de comissão/servidor especialmente designado;

**9.4.** Efetuar o pagamento à Contratada no valor correspondente ao fornecimento do objeto, após o ATESTO da Nota Fiscal/Fatura pelo servidor da Secretaria Municipal de Saúde e Secretaria Municipal de Assistência Social;

**9.5.** O pagamento será efetuado em até 30 (trinta) dias úteis após a emissão e apresentação da referida nota fiscal;

**9.6.** Prestar as informações e os esclarecimentos que venham a ser solicitados pela empresa fornecedora atinentes ao objeto do edital;

**9.7.** A Administração não responderá por quaisquer compromissos assumidos pela Contratada com terceiros, ainda que vinculados à execução do presente Termo de Contrato, bem como por qualquer dano causado a terceiros em decorrência de ato da Contratada, de seus empregados, prepostos ou subordinados.

## 10. OBRIGAÇÕES DA CONTRATADA:

**10.1.** Cumprir todas as obrigações constantes no Edital, seus anexos e sua proposta, assumindo como exclusivamente seus os riscos e as despesas decorrentes da boa e perfeita execução do objeto;

**10.2.** Efetuar a entrega dos objetos em perfeitas condições, conforme especificações, prazo e local constantes no Edital e seus anexos, acompanhado da respectiva nota fiscal, na qual constarão as indicações referentes a: marca, fabricante, procedência e validade;

**10.3.** Responsabilizar-se pelos vícios e danos decorrentes do objeto, de acordo com os artigos 12, 13 e 17 a 27, do Código de Defesa do Consumidor (Lei nº 8.078, de 1990);

**10.4.** Substituir, reparar ou corrigir, às suas expensas, no prazo fixado neste Termo de Referência, o objeto com avarias ou defeitos;

**10.5.** Comunicar à Contratante, no prazo máximo de 24 (vinte e quatro) horas que antecede a data da entrega, os motivos que impossibilitem o cumprimento do prazo previsto, com a devida comprovação;

**10.6.** Manter, durante toda a execução do contrato, em compatibilidade com as obrigações assumidas, todas as condições de habilitação e qualificação exigidas na licitação;

**10.7.** Responder, integralmente, por perdas e danos que vier a causar ao Município ou a terceiros em razão de ação ou omissão, dolosa ou culposa, sua ou de seus prepostos, independentemente de outras cominações contratuais ou legais a que estiver sujeita;

**10.8.** Os objetos poderão ser rejeitados, no todo ou em parte, quando em desacordo com as especificações constantes neste Termo de Referência e no Edital, devendo ser substituídos



# MUNICÍPIO DE PLANALTO

CNPJ: 76.460.526/0001-16

Fone: (46) 3555-8100 - Fax: (46) 3555-8101

E-mail: [planalto@planalto.pr.gov.br](mailto:planalto@planalto.pr.gov.br)

Praça São Francisco de Assis, 1583

85750-000 PLANALTO - PARANÁ

no prazo de 10 (dez) dias consecutivos, a contar da notificação da contratada, às suas custas, sem prejuízo da aplicação das penalidades;

**10.9.** Apresentar documentos que comprovem a procedência dos objetos fornecidos, sempre que solicitado;

**10.10.** Assumir os ônus e responsabilidades pelo recolhimento de todos os tributos federais, estaduais e municipais que incidam ou venham a incidir sobre o objeto deste Termo de Referência;

**10.11.** Cumprir, as suas expensas, todas as cláusulas contratuais que definam suas obrigações;

**10.12.** Responsabilizar-se pelo transporte apropriado dos objetos, assumindo exclusivamente a responsabilidade por todas as despesas relativas à entrega e a montagem dos objetos até o devido atesto da Nota Fiscal, inclusive o frete.

## 11. PAGAMENTO E DOTAÇÃO ORÇAMENTÁRIA:

**11.1.** O pagamento será efetuado através de transferência eletrônico para a conta bancária da Contratada indicada pela mesma, no prazo de até 30 (trinta) dias contados da apresentação da Nota Fiscal, após a entrega do objeto;

**11.2.** A licitante contratada deverá seguir a regulamentação imposta pelo Decreto municipal N° 5548/2023 o qual trata sobre a retenção de Imposto de Renda (IR), para emissão dos documentos fiscais;

**11.3.** Para cobertura das despesas decorrentes desta contratação serão utilizados recursos oriundos das Resoluções da SESA/PR n° 860/2022, n° 1514/2025, Provígia Resolução n° 726/2025 e Recurso FIA n° 013/2025 e as contrapartidas serão oriundos de recursos livres do Município de Planalto-PR, proveniente das seguintes DOTAÇÕES ORÇAMENTÁRIAS:

DOTAÇÕES		
Conta da despesa	Funcional programática	Destinação de recurso
00380	02.103.04.122.0402.2007	4.4.90.52.00.00.00000
02380	09.126.10.301.1001.2027	4.4.90.52.00.00.00000
02394	09.126.10.301.1001.2027	4.4.90.52.00.00.01805
02395	09.126.10.301.1001.2027	4.4.90.52.00.00.01900
02396	09.126.10.301.1001.2027	4.4.90.52.00.00.01933
02801	10.142.08.243.0801.2023	4.4.90.52.00.00.01911
03780	14.138.13.392.1301.2047	4.4.90.52.00.00.00000

## 12. JUSTIFICATIVA PARA O PARCELAMENTO OU NÃO DA SOLUÇÃO:

**12.1.** A solução será adotada de forma parcelada por item, considerando que o objeto da contratação compreende a aquisição de diversos equipamentos e materiais com naturezas, especificações técnicas e finalidades distintas, destinados às Secretarias Municipais de Assistência Social, Saúde, Cultura e Administração. Trata-se, portanto, de objeto divisível, técnica e economicamente viável de ser parcelado, sem prejuízo à padronização, à funcionalidade ou ao desempenho dos objetos a serem adquiridos.

**12.2.** O parcelamento por item possibilita maior competitividade no certame, ampliando a participação de fornecedores especializados em determinados segmentos, o que tende a resultar em propostas mais vantajosas para a Administração Pública. Além disso, considerando que os recursos são oriundos de diferentes resoluções e possuem destinações específicas — Resoluções da Secretaria de Estado da Saúde do Paraná n° 860/2022, n° 1514/2025, Provígia n° 726/2025 e Recurso FIA n° 013/2025 — o julgamento por item permite



# MUNICÍPIO DE PLANALTO

CNPJ: 76.460.526/0001-16

Fone: (46) 3555-8100 - Fax: (46) 3555-8101

E-mail: [planalto@planalto.pr.gov.br](mailto:planalto@planalto.pr.gov.br)

Praça São Francisco de Assis, 1583  
85750-000 PLANALTO - PARANÁ

melhor controle da aplicação dos recursos vinculados, garantindo maior transparência e rastreabilidade na execução orçamentária.

**12.3.** Ressalta-se ainda que o não parcelamento poderia restringir indevidamente a competitividade, ao exigir que um único fornecedor atendesse a totalidade dos itens, inclusive aqueles de segmentos distintos (materiais de saúde, itens socioassistenciais, equipamentos culturais e administrativos), o que poderia elevar os custos e comprometer a vantajosidade da contratação.

**12.4.** Assim, o parcelamento por item mostra-se a medida mais adequada sob os aspectos técnico, econômico e jurídico, atendendo aos princípios da competitividade, economicidade e eficiência previstos na Lei nº 14.133/2021, sem causar prejuízo à integração ou à finalidade da solução pretendida.

### **13. GERÊNCIA E FISCALIZAÇÃO DO(S) CONTRATO(S):**

**13.1.** O(s) contrato(s) serão acompanhados, controlados, fiscalizados e avaliados pelos servidores desta municipalidade, Jussania Aparecida Rossato Salvi, Dione Junior Helfer, Lizandra Cristina Boni e Marcelo Felipe Schmitt, que assumirão a função de fiscais dos contratos, nos termos do Decreto 11.246/2022 e da Lei nº 14.133/21.

**13.2.** A gestão do Contrato será realizada pela servidora Carla Fatima Mombach Sturm, designada conforme Portaria nº 106/2022.

Planalto-PR, 23 de fevereiro de 2026.

Angela Regina Garcia Canepa  
Secretária Municipal de Saúde

Dione Junior Helfer  
Secretário Municipal de Cultura

Lizandra Cristina Boni  
Secretária Municipal de Assistência Social

Marcelo Felipe Schmitt  
Secretário Municipal de Administração

Luiz Carlos Boni  
Prefeito Municipal



# MUNICÍPIO DE PLANALTO

CNPJ: 76.460.526/0001-16

Fone: (46) 3555-8100 - Fax: (46) 3555-8101

E-mail: [planalto@planalto.pr.gov.br](mailto:planalto@planalto.pr.gov.br)

Praça São Francisco de Assis, 1583

85750-000 PLANALTO - PARANÁ

**EDITAL DE PREGÃO Nº 014/2026**

**PROCESSO ADMINISTRATIVO Nº 034/2026**

**MODALIDADE: PREGÃO ELETRÔNICO**

**TIPO: MENOR PREÇO POR ITEM**

**OBJETO:** Aquisição de equipamentos e materiais, para atender as demandas da Secretaria Municipal de Assistência Social, Saúde, Cultura e Administração deste município de Planalto-PR, conforme estabelecido nas Resoluções da SESA/PR nº 860/2022, nº 1514/2025, Provígia Resolução nº 726/2025 e Recurso FIA nº 013/2025.

## ANEXO II

### MODELO DE PROPOSTA COMERCIAL (uso obrigatório por todas as licitantes) (papel timbrado da licitante)

A empresa ....., estabelecida na (endereço completo, telefone, fax e endereço eletrônico, se houver), inscrita no CNPJ sob nº ....., neste ato representada por ....., cargo, RG....., CPF....., (endereço), vem por meio desta, apresentar Proposta de Preços ao Edital de Pregão Eletrônico nº 014/2026 em epígrafe que tem por objeto a Implantação de Aquisição de equipamentos e materiais, para atender as demandas da Secretaria Municipal de Assistência Social, Saúde, Cultura e Administração deste município de Planalto-PR, conforme estabelecido nas Resoluções da SESA/PR nº 860/2022, nº 1514/2025, Provígia Resolução nº 726/2025 e Recurso FIA nº 013/2025., em atendimento a as Secretarias e Departamentos do Município, conforme segue:

Item	Especificação	Marca e Modelo	Unidade	Quantidade	Valor Unitário R\$
1	XX	XX	XX	XX	R\$

**Informar Valor total R\$...**

A validade desta proposta é de **60 (sessenta) dias corridos**, contados da data da abertura da sessão pública de **PREGÃO ELETRÔNICO**.

**A apresentação da proposta implicará na plena aceitação das condições estabelecidas neste edital e seus anexos.**

..... de 2026.

Local e Data

Assinatura do Responsável pela Empresa

(Nome Legível/Cargo)



# MUNICÍPIO DE PLANALTO

CNPJ: 76.460.526/0001-16

Fone: (46) 3555-8100 - Fax: (46) 3555-8101

E-mail: [planalto@planalto.pr.gov.br](mailto:planalto@planalto.pr.gov.br)

Praça São Francisco de Assis, 1583  
85750-000 PLANALTO - PARANÁ

EDITAL DE PREGÃO Nº 014/2026

PROCESSO ADMINISTRATIVO Nº 034/2026

MODALIDADE: PREGÃO ELETRÔNICO

TIPO: MENOR PREÇO POR ITEM

**OBJETO:** Aquisição de equipamentos e materiais, para atender as demandas da Secretaria Municipal de Assistência Social, Saúde, Cultura e Administração deste município de Planalto-PR, conforme estabelecido nas Resoluções da SESA/PR nº 860/2022, nº 1514/2025, Província Resolução nº 726/2025 e Recurso FIA nº 013/2025.

## ANEXO III

### MODELO DE DECLARAÇÃO UNIFICADA

(papel timbrado da licitante)

#### À pregoeira e equipe de apoio

Prefeitura Municipal de Planalto, Estado do Paraná

**PREGÃO ELETRÔNICO Nº 014/2026**

Pelo presente instrumento, a empresa ....., CNPJ nº ....., com sede na ....., através de seu representante legal infra-assinado, que:

( ) Declara, sob as penas do artigo 299 do Código Penal, que se **enquadra na situação de microempresa, empresa de pequeno porte ou cooperativa, nos termos da Lei Complementar nº 123/06, alterada pela Lei Complementar nº 147/14**, bem assim que inexistem fatos supervenientes que conduzam ao seu desenquadramento desta situação.

\*Marcar este item caso se enquadre na situação de microempresa, empresa de pequeno porte ou cooperativa.

1) Declaramos, para os fins do disposto no inciso XXXIII do art. 7º da Constituição Federal, não empregamos menores de dezoito anos em trabalho noturno, perigoso ou insalubre e nem menores de dezesseis anos, em qualquer trabalho, salvo na condição de aprendiz, a partir dos quatorze anos de idade, em cumprimento ao que determina o inciso VI do art. 68 da Lei nº 14.133/21.

2) Declaramos, para os fins que até a presente data inexistem fatos supervenientes impeditivos para habilitação no presente processo licitatório, estando ciente da obrigatoriedade de declarar ocorrências posteriores.



# MUNICÍPIO DE PLANALTO

CNPJ: 76.460.526/0001-16

Fone: (46) 3555-8100 - Fax: (46) 3555-8101

E-mail: [planalto@planalto.pr.gov.br](mailto:planalto@planalto.pr.gov.br)

Praça São Francisco de Assis, 1583  
85750-000 PLANALTO - PARANÁ

- 3) Declaramos, para os fins que a empresa não foi declarada inidônea por nenhum órgão público de qualquer esfera de governo, estando apta a contratar com o poder público.
- 4) Declaramos, para os devidos fins que não possuímos em nosso quadro societário e de empregados, servidor ou dirigente de órgão ou entidade contratante ou responsável pela licitação, nos termos do inciso IV, do artigo 13º da Lei nº 14.133/21.
- 5) Comprometo-me a manter durante a execução do contrato, em compatibilidade com as obrigações assumidas, todas as condições de habilitação e qualificação exigidas na licitação.
- 6) Declaramos, para os devidos fins de direito, na qualidade de Proponente dos procedimentos licitatórios, instaurados por este Município, que o(a) responsável legal da empresa é o(a) Sr.(a)....., Portador(a) do RG sob nº ..... e CPF nº ....., cuja função/cargo é.....(sócio administrador/procurador/diretor/etc), **responsável pela assinatura da Ata de Registro de Preços/contrato.**
- 7) Declaramos, para os devidos fins que em caso de qualquer comunicação futura referente a este processo licitatório, bem como em caso de eventual contratação, **concordo que a Ata de Registro de Preços/Contrato** seja encaminhado para o seguinte endereço:

E-mail:

Telefone: ()

- 8) Caso altere o citado e-mail ou telefone comprometo-me em protocolizar pedido de alteração junto ao Sistema de Protocolo deste Município, sob pena de ser considerado como intimado nos dados anteriormente fornecidos.
- 9) Nomeamos e constituímos o senhor(a)....., portador(a) do CPF/MF sob n.º....., para ser o(a) responsável para acompanhar a execução da **Ata de Registro de Preços/contrato**, referente ao Pregão Eletrônico n.º Nº 014/2026 e todos os atos necessários ao cumprimento das obrigações contidas no instrumento convocatório, seus Anexos e na Ata de Registro de Preços/Contrato.

..... de 2026.

Local e Data

Assinatura do Responsável pela Empresa  
(Nome Legível/Cargo)



# MUNICÍPIO DE PLANALTO

CNPJ: 76.460.526/0001-16

Fone: (46) 3555-8100 - Fax: (46) 3555-8101

E-mail: [planalto@planalto.pr.gov.br](mailto:planalto@planalto.pr.gov.br)

Praça São Francisco de Assis, 1583  
85750-000 PLANALTO - PARANÁ

EDITAL DE PREGÃO Nº 014/2026  
PROCESSO ADMINISTRATIVO Nº 034/2026  
MODALIDADE: PREGÃO ELETRÔNICO  
TIPO: MENOR PREÇO POR ITEM

OBJETO: Aquisição de equipamentos e materiais, para atender as demandas da Secretaria Municipal de Assistência Social, Saúde, Cultura e Administração deste município de Planalto-PR, conforme estabelecido nas Resoluções da SESA/PR nº 860/2022, nº 1514/2025, Provígia Resolução nº 726/2025 e Recurso FIA nº 013/2025.

## ANEXO IV

### MODELO DE DECLARAÇÃO DE GARANTIA/FORNECIMENTO

A empresa....., com sede na ..... nº ....., C.N.P.J. nº ..... por intermédio de seu representante legal o(a) Sr(a). ....., portador (a) da Carteira de Identidade nº ..... e do CPF nº ....., DECLARA, sob as penas da Lei, que se obriga a oferecer garantia de funcionamento do equipamento, objeto deste edital, conforme constante no Anexo I do presente Edital, **pelo prazo de \_\_\_\_\_ meses**, contados da solicitação do equipamento, sendo que durante o período de garantia sempre através de representantes autorizados, devendo realizar substituições e reparos de toda e qualquer peça que apresente anomalia, vício ou defeito de fabricação, bem como, falhas ou imperfeições constatadas em suas características de operação, sem qualquer ônus para a administração.

..... de 2026.

Local e Data

Assinatura do Responsável pela Empresa  
(Nome Legível/Cargo)



# MUNICÍPIO DE PLANALTO

CNPJ: 76.460.526/0001-16

Fone: (46) 3555-8100 - Fax: (46) 3555-8101

E-mail: [planalto@planalto.pr.gov.br](mailto:planalto@planalto.pr.gov.br)

Praça São Francisco de Assis, 1583

85750-000 PLANALTO - PARANÁ

EDITAL DE PREGÃO Nº 014/2026

PROCESSO ADMINISTRATIVO Nº 034/2026

MODALIDADE: PREGÃO ELETRÔNICO

TIPO: MENOR PREÇO POR ITEM

**OBJETO:** Aquisição de equipamentos e materiais, para atender as demandas da Secretaria Municipal de Assistência Social, Saúde, Cultura e Administração deste município de Planalto-PR, conforme estabelecido nas Resoluções da SESA/PR nº 860/2022, nº 1514/2025, Provígia Resolução nº 726/2025 e Recurso FIA nº 013/2025.

## ANEXO V

### DECLARAÇÃO DE RESPONSABILIDADE DA ASSISTÊNCIA TÉCNICA

RAZÃO SOCIAL: \_\_\_\_\_

CNPJ Nº \_\_\_\_\_

ENDEREÇO \_\_\_\_\_ FONE: \_\_\_\_\_

MUNICÍPIO: \_\_\_\_\_ EST. \_\_\_\_\_

Declaramos conforme solicitado no edital em epígrafe que a empresa responsável pela assistência técnica do objeto abaixo, caso venhamos a vencer a referida licitação é:

Nome:

CNPJº

Endereço:

Cidade:

Telefone:

Estado:

ITEM	QUANT.	UNID.	OBJETO	MARCA/ MODELO

Distancia rodoviária da sede do Município de Planalto: \_\_\_\_\_ km.

Por ser a expressão da verdade, firmamos a presente

Local e data \_\_\_\_\_ / \_\_\_\_\_ / \_\_\_\_\_

\_\_\_\_\_  
NOME:

RG/CPF

CARGO



# MUNICÍPIO DE PLANALTO

CNPJ: 76.460.526/0001-16

Fone: (46) 3555-8100 - Fax: (46) 3555-8101

E-mail: [planalto@planalto.pr.gov.br](mailto:planalto@planalto.pr.gov.br)

Praça São Francisco de Assis, 1583

85750-000 PLANALTO - PARANÁ

**EDITAL DE PREGÃO Nº 014/2026**

**PROCESSO ADMINISTRATIVO Nº 034/2026**

**MODALIDADE: PREGÃO ELETRÔNICO**

**TIPO: MENOR PREÇO POR ITEM**

**OBJETO:** Aquisição de equipamentos e materiais, para atender as demandas da Secretaria Municipal de Assistência Social, Saúde, Cultura e Administração deste município de Planalto-PR, conforme estabelecido nas Resoluções da SESA/PR nº 860/2022, nº 1514/2025, Provigia Resolução nº 726/2025 e Recurso FIA nº 013/2025.

## ANEXO VI

### MINUTA DO TERMO DE CONTRATO

Pelo presente instrumento particular que firma de um lado, o MUNICÍPIO DE PLANALTO, com sede à Praça São Francisco de Assis, 1583, Centro, estado do Paraná, inscrito no CNPJ/MF sob o nº 76.460.526/0001-16, neste ato representado pelo Prefeito Municipal, senhor LUIZ CARLOS BONI, inscrito no CPF sob o nº 747.491.029-20 e abaixo assinado, doravante designado CONTRATANTE e de outro ....., inscrita no CNPJ sob o nº ....., com sede na cidade de....., neste ato representado pelo(a) Sr.(a)....., portador do CPF nº ....., doravante designada CONTRATADA, estando as partes sujeitas as normas da Lei 14.133/21 e suas alterações subsequentes, ajustam o presente contrato em decorrência da licitação realizada através do **Pregão Eletrônico nº 014/2026**, mediante as seguintes cláusulas e condições.

### CLÁUSULA PRIMEIRA – DO OBJETO

PARÁGRAFO PRIMEIRO – O objeto do presente termo é a Aquisição de equipamentos e materiais, para atender as demandas da Secretaria Municipal de Assistência Social, Saúde, Cultura e Administração deste município de Planalto-PR, conforme estabelecido nas Resoluções da SESA/PR nº 860/2022, nº 1514/2025, Provigia Resolução nº 726/2025 e Recurso FIA nº 013/2025.

Item nº	Descrição do Item	Unidade	Quantidade	Valor Unitário	Valor Total

PARÁGRAFO SEGUNDO - A execução deverá ser em estrita obediência ao presente Contrato, assim como ao Edital do **Pregão Eletrônico nº 014/2026**, observadas as especificações disponibilizadas no Anexo I do referido instrumento.

### CLÁUSULA SEGUNDA – DA FUNDAMENTAÇÃO LEGAL

PARÁGRAFO ÚNICO - O presente contrato está sendo firmado com fundamento na Lei nº 14.133/21, e de acordo com as conclusões do **Pregão Eletrônico nº 014/2026**, aplicando-se, ainda, os princípios inerentes aos contratos administrativos.



# MUNICÍPIO DE PLANALTO

CNPJ: 76.460.526/0001-16

Fone: (46) 3555-8100 - Fax: (46) 3555-8101

E-mail: [planalto@planalto.pr.gov.br](mailto:planalto@planalto.pr.gov.br)

Praça São Francisco de Assis, 1583

85750-000 PLANALTO - PARANÁ

## CLÁUSULA TERCEIRA – DO PREÇO E DO REAJUSTE

PARÁGRAFO PRIMEIRO - O preço ajustado ao qual o CONTRATANTE se obriga a adimplir e o CONTRATADO concorda em receber é de R\$.....(....).

PARÁGRAFO SEGUNDO - O pagamento de quaisquer taxas ou emolumentos concernentes ao objeto do presente contrato será de responsabilidade exclusiva da CONTRATADA, bem como demais encargos inerentes e necessários para a completa execução das suas obrigações assumidas pelo presente contrato.

PARÁGRAFO TERCEIRO - O reequilíbrio econômico-financeiro do contrato, para mais ou para menos, se justifica nas seguintes ocorrências:

- 1) Para mais, na hipótese de sobreviver fatos supervenientes imprevisíveis, ou previsíveis, porém, de consequências incalculáveis, retardadores ou impeditivos da execução do que foi contratado, ou ainda, em caso de força maior, caso fortuito ou fato do príncipe, configurado alea econômica (probabilidade de perda concomitante a probabilidade de lucro) extraordinária e extracontratual.
- 2) Para menos, na hipótese de o valor contratado ficar superior ao valor de mercado.

PARÁGRAFO QUARTO - Para a caracterização do pedido de reequilíbrio, a CONTRATADA deverá apresentar no setor de Contratos, a documentação que comprove o pedido de reequilíbrio.

PARÁGRAFO QUINTO - A iniciativa e o encargo da demonstração do desequilíbrio econômico-financeiro serão do CONTRATADO, cabendo o MUNICÍPIO a análise e deliberação a respeito do pedido.

PARÁGRAFO SEXTO - A licitante fica ciente de que os lances ofertados durante a sessão são de sua exclusiva responsabilidade, não cabendo reequilíbrio de preços em consequência de altos descontos com o intuito único de ganhar a licitação e posteriormente buscar via revisão do preço aumentar ou regularizar sua margem operacional, sob pena de rescisão do contrato e de aplicação das penalidades administrativas previstas em lei e no edital.

PARÁGRAFO SÉTIMO - Se a CONTRATADA não comprovar o desequilíbrio econômico-financeiro e a existência de fato superveniente, o pedido será INDEFERIDO pelo Município e a Contratada continuará obrigado a cumprir com os compromissos pelo valor arrematado, sob pena de rescisão do contrato e aplicação das penalidades administrativas previstas em lei e no edital.

PARÁGRAFO OITAVO - Para deferimento do reequilíbrio, se ocorrida alguma das situações descritas nos itens acima a CONTRATADA deverá apresentar, a cada mês, Planilha de custos atualizada, novamente acompanhada de todas as notas fiscais e demais documentos que a justifiquem, sendo que o realinhamento se dará mediante a comprovação do preço



# MUNICÍPIO DE PLANALTO

CNPJ: 76.460.526/0001-16

Fone: (46) 3555-8100 - Fax: (46) 3555-8101

E-mail: [planalto@planalto.pr.gov.br](mailto:planalto@planalto.pr.gov.br)

Praça São Francisco de Assis, 1583  
85750-000 PLANALTO - PARANÁ

pago ao(s) fornecedores(es).

PARÁGRAFO NONO - O Município se reserva no direito de realizar cotação paralela, para averiguar os valores informados nas planilhas supracitadas. E apresentando-se como uma situação confortável, através da troca de fornecedores por parte da empresa, será considerado justificado o pedido, mantendo-se os valores originais.

PARÁGRAFO DÉCIMO - A Administração deverá, quando autorizado o reequilíbrio dos preços, lavrar Termo Aditivo com os preços revisados e emitir Nota de empenho complementar para as novas despesas, sendo que a atualização não retroagira a ordens de fornecimento já emitidas.

PARÁGRAFO DÉCIMO PRIMEIRO - O novo preço só terá validade após parecer jurídico e não terá efeito retroativo.

PARÁGRAFO DÉCIMO SEGUNDO - Da mesma forma, para a realização de reequilíbrio econômico do contrato para menos, a Administração deverá comprovar a queda dos preços através de juntada de planilha de composição de custos e/ou cotações de preços de mercado.

PARÁGRAFO DÉCIMO TERCEIRO - O reajuste de preço será admitido caso a vigência do contrato ultrapasse o período de 12 (doze) meses, contados a partir da data limite para apresentação da proposta ou do orçamento a que essa se referir.

PARÁGRAFO DÉCIMO QUARTO - O reajustamento dos preços praticados no contrato utilizará o Índice Nacional de Preços ao Consumidor Amplo - IPCA divulgado pelo Instituto Brasileiro de Geografia e Estatística - IBGE ou outro índice que venha a substituí-lo.

## CLÁUSULA QUARTA – DO PAGAMENTO

PARÁGRAFO PRIMEIRO – Os pagamentos serão efetuados em até 30 (trinta) dias, contados a partir da apresentação da Nota Fiscal, acompanhada das CND's FGTS, TRABALHISTA e FEDERAL e após o recebimento definitivo do objeto, através de transferência eletrônico para a conta bancária da Contratada indicada pela mesma.

PARÁGRAFO SEGUNDO - O respectivo pagamento somente será efetuado após efetivo cumprimento das obrigações assumidas decorrentes da contratação, em especial ao Art. 92º, inciso XVI da Lei Federal nº 14.133/21.

PARÁGRAFO TERCEIRO - As faturas deverão ser apresentadas pela CONTRATADA ao CONTRATANTE, em 01(uma) via, devidamente regularizada nos seus aspectos formais e legais.

PARÁGRAFO QUARTO – Nenhum pagamento pelo CONTRATANTE isentará a CONTRATADA das responsabilidades assumidas na forma deste contrato, independentemente de sua natureza, nem implicará na aprovação definitiva do recebimento



# MUNICÍPIO DE PLANALTO

CNPJ: 76.460.526/0001-16

Fone: (46) 3555-8100 - Fax: (46) 3555-8101

E-mail: [planalto@planalto.pr.gov.br](mailto:planalto@planalto.pr.gov.br)

Praça São Francisco de Assis, 1583  
85750-000 PLANALTO - PARANÁ

da mercadoria.

PARÁGRAFO QUINTO – Caso seja apurada alguma irregularidade na fatura apresentada ao CONTRATANTE, o pagamento será susado até que as providências pertinentes tenham sido tomadas por parte da CONTRATADA, para o saneamento da irregularidade.

PARÁGRAFO SEXTO – As faturas deverão ser entregues e protocoladas na sede do CONTRATANTE, no endereço descrito no preâmbulo deste contrato, durante o horário de expediente.

PARÁGRAFO SÉTIMO – Caso na data prevista para pagamento não haja expediente no MUNICÍPIO, o pagamento será efetuado no primeiro dia útil subsequente a esta.

PARÁGRAFO OITAVO – Os recursos destinados ao pagamento do objeto de que trata o presente edital, são oriundos das Resoluções da SESA/PR nº 860/2022, nº 1514/2025, Província Resolução nº 726/2025 e Recurso FIA nº 013/2025 e as contrapartidas serão oriundos de recursos livres do Município de Planalto-PR. Os recursos orçamentários correrão por conta da seguinte dotação:

DOTAÇÕES		
Conta da despesa	Funcional programática	Destinação de recurso
00380	02.103.04.122.0402.2007	4.4.90.52.00.00.00000
02380	09.126.10.301.1001.2027	4.4.90.52.00.00.00000
02394	09.126.10.301.1001.2027	4.4.90.52.00.00.01805
02395	09.126.10.301.1001.2027	4.4.90.52.00.00.01900
02396	09.126.10.301.1001.2027	4.4.90.52.00.00.01933
02801	10.142.08.243.0801.2023	4.4.90.52.00.00.01911
03780	14.138.13.392.1301.2047	4.4.90.52.00.00.00000

PARÁGRAFO NONO - A CONTRATADA deverá apresentar juntamente com a Nota Fiscal/Fatura, as certidões comprovando a sua situação regular perante à Seguridade Social e ao Fundo de Garantia por Tempo de Serviço – FGTS. A CONTRATADA deverá ainda, manter durante toda a vigência do contrato as condições de habilitação especificadas no edital (Fazendas: Federal, Estadual e Municipal e Justiça do Trabalho).

PARÁGRAFO DÉCIMO - Durante a vigência do contrato, os valores registrados não serão reajustados.

PARÁGRAFO DÉCIMO PRIMEIRO - Somente poderá ocorrer a recomposição de valores nos casos enquadrados no disposto no Art. 124, inciso II, da Lei nº 14.133/2021.

PARÁGRAFO DÉCIMO SEGUNDO - Não serão liberadas recomposições decorrentes de inflação, que não configurem álea econômica extraordinária, tampouco fato previsível.

PARÁGRAFO DÉCIMO TERCEIRO - Os pedidos de recomposição de valores deverão ser protocolados junto ao Setor de Licitação do Município de Planalto.



# MUNICÍPIO DE PLANALTO

CNPJ: 76.460.526/0001-16

Fone: (46) 3555-8100 - Fax: (46) 3555-8101

E-mail: [planalto@planalto.pr.gov.br](mailto:planalto@planalto.pr.gov.br)

Praça São Francisco de Assis, 1583  
85750-000 PLANALTO - PARANÁ

PARÁGRAFO DÉCIMO QUARTO - Somente serão analisados os pedidos de recomposição de valores que contenham todos os documentos comprobatórios para a referida recomposição, conforme disposto nos Art. 134 e 135, da Lei nº 14.133/2021.

PARÁGRAFO DÉCIMO QUINTO - Os valores recompostos somente serão repassados após a assinatura, devolução do Termo assinado (conforme o caso) e publicação do Termo de Aditamento.

## **CLÁUSULA QUINTA – DA VIGÊNCIA, DO LOCAL E DO PRAZO DE ENTREGA:**

PARÁGRAFO PRIMEIRO - A CONTRATADA deverá entregar os objetos em até 20 (vinte) dias consecutivos, contados a partir do recebimento da solicitação formal de entrega emitido pela Secretaria Municipal de Saúde e/ou Secretaria Municipal de Assistência Social e/ou Secretaria Municipal de Cultura e/ou Secretaria Municipal de Administração. A entrega deverá ser realizada na sede de cada secretaria, de segunda a sexta-feira das 07:30h às 11:30h e das 14h às 17h;

PARÁGRAFO SEGUNDO - O requerimento formal mencionado no subitem anterior deverá conter as seguintes informações:

- a) Identificação da Secretaria municipal solicitante;
- b) Identificação dos objetos a serem adquiridos;
- c) Quantidade e medida (quando necessário) dos objetos;
- d) Local e prazo de entrega dos objetos;
- e) Assinatura do Secretário(a) municipal responsável;

PARÁGRAFO TERCEIRO - Os objetos serão recebidos, imediatamente depois de efetuada a entrega, pelo(a) responsável pelo acompanhamento e fiscalização do contrato, para efeito de posterior verificação de sua conformidade com as especificações constantes neste Contrato;

PARÁGRAFO QUARTO - A CONTRATADA deverá fazer a entrega dos objetos licitado junto à Secretaria Municipal solicitante no Município de Planalto – PR, sem custos adicionais ao município;

PARÁGRAFO QUINTO - Não será aceito nenhum objeto que esteja em desacordo com o solicitado pelo departamento responsável neste Contrato;

PARÁGRAFO SEXTO - Os objetos poderão ser rejeitados, no todo ou em parte, quando em desacordo com as especificações constantes neste Contrato, devendo ser substituídos no prazo de 10 (dez) dias consecutivos, a contar da notificação da contratada, às suas custas, sem prejuízo da aplicação das penalidades;

PARÁGRAFO SÉTIMO – O presente Contrato terá validade por 12 (doze) meses, a partir de sua assinatura.

## **CLÁUSULA SEXTA – DA GARANTIA E CONDIÇÕES:**

PARÁGRAFO PRIMEIRO - Os itens 01, 02, 03, 08, 10, 11, 12, 13, 14, 15, 16, 17, 18, 19, 20, 21, 22, 23, 24, 25, 26 e 27, deveram possuir garantia do fabricante de no mínimo 12 (doze) meses, com assistência técnica especializada a uma distância rodoviária de no máximo 200km da contratante;



# MUNICÍPIO DE PLANALTO

CNPJ: 76.460.526/0001-16

Fone: (46) 3555-8100 - Fax: (46) 3555-8101

E-mail: [planalto@planalto.pr.gov.br](mailto:planalto@planalto.pr.gov.br)

Praça São Francisco de Assis, 1583  
85750-000 PLANALTO - PARANÁ

**PARÁGRAFO SEGUNDO - Os itens 04, 05, 06, 07 e 09, deverão possuir garantia do fabricante de no mínimo 03 (três) meses;**

PARÁGRAFO TERCEIRO - Os objetos deverão ser entregues por meio de transporte da(s) Contratada(s) e através de seus próprios funcionários ou por intermédio de empresa contratada pela(s) licitante(s) vencedora(s), ficando sob inteira responsabilidade desta(s) o ressarcimento de eventuais danos provenientes de acidente(s) porventura sofridos por seus colaboradores ou por interpostas pessoas;

PARÁGRAFO QUARTO - Os objetos ofertados deverão ser novos e de primeiro uso;

PARÁGRAFO QUINTO - A contratada deverá fornecer todos os manuais e catálogos dos objetos, editados em língua portuguesa;

PARÁGRAFO SEXTO - Os objetos contratados deverão conter todas normas e certificações vigentes obrigatórios, exigidos pela legislação federal em vigor;

PARÁGRAFO SÉTIMO - A Contratada fica obrigada a substituir, às suas expensas, no todo ou em parte, os objetos e/ou componentes e peças em que se verificarem vícios, defeitos ou incorreções, cabendo à fiscalização não atestar o recebimento do objeto até que sejam sanadas todas as eventuais pendências que possam vir a ser apontadas;

PARÁGRAFO OITAVO – Responsabilizar-se pelo transporte apropriado dos produtos, assumindo exclusivamente a responsabilidade por todas as despesas relativas à entrega e a instalação do objeto até o devido atesto da Nota Fiscal, inclusive o frete;

PARÁGRAFO NONO – A CONTRATADA deverá seguir a regulamentação imposta pelo Decreto municipal Nº 5548/2023 o qual trata sobre a retenção de Imposto de Renda (IR), para emissão dos documentos fiscais.

## **CLÁUSULA SÉTIMA - OBRIGAÇÕES DA CONTRATADA RELATIVAS A CRITÉRIOS DE SUSTENTABILIDADE:**

PARÁGRAFO PRIMEIRO - As boas práticas de otimização de recursos, redução de desperdícios e menor poluição se pautam em alguns pressupostos e exigências, que deverão ser observados pela Contratada, que deverá fazer uso racional do consumo de energia e água, adotando medidas para evitar o desperdício.

PARÁGRAFO SEGUNDO - Colaborar com as medidas de redução de consumo e uso racional da água, cujo(s) encarregado(s) deve(m) atuar como facilitador(es) das mudanças de comportamento.

PARÁGRAFO TERCEIRO - Dar preferência à aquisição e uso de equipamentos e complementos que promovam a redução do consumo de água e que apresentem eficiência energética e redução de consumo.

PARÁGRAFO QUARTO - Evitar ao máximo o uso de extensões elétricas.

PARÁGRAFO QUINTO - Repassar a seus empregados todas as orientações referentes à



# MUNICÍPIO DE PLANALTO

CNPJ: 76.460.526/0001-16

Fone: (46) 3555-8100 - Fax: (46) 3555-8101

E-mail: [planalto@planalto.pr.gov.br](mailto:planalto@planalto.pr.gov.br)

Praça São Francisco de Assis, 1583  
85750-000 PLANALTO - PARANÁ

redução do consumo de energia e Água

PARÁGRAFO SEXTO – Fornecer aos empregados os equipamentos de segurança que se fizerem necessários, para a execução dos serviços.

PARÁGRAFO SÉTIMO - Proporcionar treinamento periódico aos empregados sobre práticas de sustentabilidade, em especial sobre redução de consumo de energia elétrica, de consumo de água e destinação de resíduos sólidos, observadas as normas ambientais vigentes.

PARÁGRAFO OITAVO - Proibir quaisquer atos de preconceito de raça, cor, sexo, crenças religiosas, orientação sexual ou estado civil na seleção de colaboradores no quadro da empresa.

PARÁGRAFO NONO - Conduzir suas ações em conformidade com os requisitos legais e regulamentos aplicáveis, observando também a legislação ambiental para a prevenção de adversidades ao meio ambiente e à saúde dos trabalhadores e envolvidos na prestação dos serviços, como exige a Lei nº 9.985/00.

PARÁGRAFO DÉCIMO - Destinar de forma ambientalmente adequada todos os materiais e/ou insumos que forem utilizados pela empresa na prestação dos serviços, inclusive os potencialmente poluidores, tais como, pilhas, baterias, lâmpadas fluorescentes e frascos de aerossóis, pneumáticos inservíveis, produtos e componentes eletroeletrônicos que estejam em desuso e sujeitos à disposição final, considerados lixo tecnológico.

PARÁGRAFO DÉCIMO PRIMEIRO - É proibido incinerar qualquer resíduo gerado.

PARÁGRAFO DÉCIMO SEGUNDO - Não é permitida a emissão de ruídos de alta intensidade.

PARÁGRAFO DÉCIMO TERCEIRO - Priorizar a aquisição de bens que sejam constituídos por material renovável, reciclado, atóxico ou biodegradável.

PARÁGRAFO DÉCIMO QUARTO - Priorizar o aproveitamento da água da chuva, agregando ao sistema hidráulico elementos que possibilitem a captação, transporte, armazenamento e seu aproveitamento;

PARÁGRAFO DÉCIMO QUINTO - Colaborar para a não geração de resíduos e, secundariamente, a redução, a reutilização, a reciclagem, o tratamento dos resíduos sólidos e a disposição final ambientalmente adequada dos rejeitos.

PARÁGRAFO DÉCIMO SEXTO - A contratada deverá observar no que couber, durante a execução contratual, critérios e práticas de sustentabilidade, como:

PARÁGRAFO DÉCIMO SÉTIMO - Dar preferência a envio de documentos na forma digital, a fim de reduzir a impressão de documentos;

- a) Em caso de necessidade de envio de documentos à contratante, usar preferencialmente a função “duplex” (frente e verso), bem como de papel



# MUNICÍPIO DE PLANALTO

CNPJ: 76.460.526/0001-16

Fone: (46) 3555-8100 - Fax: (46) 3555-8101

E-mail: [planalto@planalto.pr.gov.br](mailto:planalto@planalto.pr.gov.br)

Praça São Francisco de Assis, 1583  
85750-000 PLANALTO - PARANÁ

confeccionado com madeira de origem legal.

- b) Capacitar seus empregados, orientando que os resíduos não poderão ser dispostos em aterros de resíduos domiciliares, áreas de "bota fora", encostas, corpos d'água, lotes vagos e áreas protegidas por Lei, bem como em áreas não licenciadas.

PARÁGRAFO DÉCIMO OITAVO - Armazenar, transportar e destinar os resíduos em conformidade com as normas técnicas específicas.

## CLÁUSULA OITAVA – DOS DIREITOS E RESPONSABILIDADES DAS PARTES

PARÁGRAFO PRIMEIRO - Constitui direito do CONTRATANTE receber o objeto deste Contrato nas condições ajustadas e da CONTRATADA perceber o valor pactuado na forma e prazo estabelecidos.

PARÁGRAFO SEGUNDO - Constituem obrigações do CONTRATANTE:

- a) Receber o objeto no prazo e condições estabelecidas no Contrato;
- b) Comunicar à Contratada, por escrito, sobre imperfeições, falhas ou irregularidades verificadas no objeto fornecido, para que seja substituído, reparado ou corrigido;
- c) Acompanhar e fiscalizar o cumprimento das obrigações da Contratada, através de comissão/servidor especialmente designado;
- d) Efetuar o pagamento à Contratada no valor correspondente ao fornecimento do objeto, após o ATESTO da Nota Fiscal/Fatura pelo servidor da Secretaria municipal de Administração;
- e) Prestar as informações e os esclarecimentos que venham a ser solicitados pela empresa CONTRATADA atinentes ao objeto do Contrato;
- f) A Administração não responderá por quaisquer compromissos assumidos pela Contratada com terceiros, ainda que vinculados à execução do presente Contrato, bem como por qualquer dano causado a terceiros em decorrência de ato da Contratada, de seus empregados, prepostos ou subordinados.

PARÁGRAFO TERCEIRO - Constituem obrigações da CONTRATADA:

- a) A Contratada deve cumprir todas as obrigações constantes no Contrato, assumindo como exclusivamente seus os riscos e as despesas decorrentes da boa e perfeita execução do objeto e, ainda: Efetuar a entrega dos objetos em perfeitas condições, conforme especificações, prazo e local constantes no Edital e seus anexos, acompanhado da respectiva nota fiscal, na qual constarão as indicações referentes a: marca, fabricante, procedência e validade;
- b) Responsabilizar-se pelos vícios e danos decorrentes do objeto, de acordo com os artigos 12, 13 e 17 a 27, do Código de Defesa do Consumidor (Lei nº 8.078, de 1990);
- c) Substituir, reparar ou corrigir, às suas expensas, no prazo fixado neste Contrato, o objeto com avarias ou defeitos;
- d) Manter, durante toda a execução do contrato, em compatibilidade com as obrigações assumidas, todas as condições de habilitação e qualificação exigidas na licitação;
- e) Responder, integralmente, por perdas e danos que vier a causar ao Município ou a terceiros em razão de ação ou omissão, dolosa ou culposa, sua ou de seus prepostos, independentemente de outras cominações contratuais ou legais a que estiver sujeita;
- f) Na hipótese dos problemas técnicos não for solucionado, após o chamado para o suporte técnico, a empresa deverá substituir o objeto por um equipamento novo em até 10 (dez) dias consecutivos, a contar da notificação da contratada, às suas custas, sem



# MUNICÍPIO DE PLANALTO

CNPJ: 76.460.526/0001-16

Fone: (46) 3555-8100 - Fax: (46) 3555-8101

E-mail: [planalto@planalto.pr.gov.br](mailto:planalto@planalto.pr.gov.br)

Praça São Francisco de Assis, 1583  
85750-000 PLANALTO - PARANÁ

prejuízo da aplicação das penalidades.

- g) Assumir os ônus e responsabilidades pelo recolhimento de todos os tributos federais, estaduais e municipais que incidam ou venham a incidir sobre o objeto deste Contrato;
- h) Cumprir, as suas expensas, todas as cláusulas contratuais que definam suas obrigações;
- i) Responsabilizar-se pelo transporte apropriado dos objetos, assumindo exclusivamente a responsabilidade por todas as despesas relativas à entrega e a instalação do objeto até o devido atesto da Nota Fiscal, inclusive o frete;
- j) Responsabilizar-se pelos encargos trabalhistas, previdenciários, fiscais e comerciais resultantes da execução do contrato;
- k) Responsabilizar-se civil e criminalmente, por todo e qualquer dano que cause ao Município, a preposto seu ou a terceiros, por ação ou omissão, em decorrência da execução do serviço, objeto deste Contrato, não cabendo à Administração, em hipótese alguma, responsabilidade por danos diretos, indiretos ou lucros cessantes decorrentes;
- l) A licitante contratada deverá seguir a regulamentação imposta pelo Decreto municipal Nº 5548/2023 o qual trata sobre a retenção de Imposto de Renda (IR), para emissão dos documentos fiscais;

## CLÁUSULA NONA – DAS PENAS PELA INADIMPLÊNCIA

PARÁGRAFO PRIMEIRO - Comete infração administrativa, nos termos da Lei nº 14.133, de 2021, o contratado que:

- a) Der causa a inexecução parcial do contrato;
- b) Der causa a inexecução parcial do contrato que cause grave dano a Administração ou ao funcionamento dos serviços públicos ou ao interesse coletivo;
- c) Der causa a inexecução total do contrato;
- d) Ensejar o retardamento da execução ou da entrega do objeto da contratação sem motivo justificado;
- e) Apresentar documentação falsa ou prestar declaração falsa durante a execução do contrato;
- f) Praticar ato fraudulento na execução do contrato;
- g) Comportar-se de modo inidôneo ou cometer fraude de qualquer natureza;
- h) Praticar ato lesivo previsto no art. 5º da Lei nº 12.846, de 1º de agosto de 2013.

PARÁGRAFO SEGUNDO - Serão aplicadas a CONTRATADA que incorrer nas infrações acima descritas as seguintes sanções:

I - Advertência, quando a CONTRATADA der causa a inexecução parcial do contrato, sempre que não se justificar a imposição de penalidade mais grave (art. 156, § 2º, da Lei nº 14.133, de 2021);

II - Impedimento de licitar e contratar, quando praticadas as condutas descritas nas alíneas “b”, “c” e “d” do subitem acima deste Contrato, sempre que na o se justificar a imposição de penalidade mais grave (art. 156, § 4º, da Lei nº 14.133, de 2021);

III - Declaração de inidoneidade para licitar e contratar, quando praticadas as condutas descritas nas alíneas “e”, “f”, “g” e “h” do subitem acima deste contrato, bem como nas alíneas



# MUNICÍPIO DE PLANALTO

CNPJ: 76.460.526/0001-16

Fone: (46) 3555-8100 - Fax: (46) 3555-8101

E-mail: [planalto@planalto.pr.gov.br](mailto:planalto@planalto.pr.gov.br)

Praça São Francisco de Assis, 1583  
85750-000 PLANALTO - PARANÁ

“b”, “c” e “d”, que justifiquem a imposição de penalidade mais grave (art. 156, § 5º, da Lei nº 14.133, de 2021).

#### IV - Multa:

1. Moratória de 0,5% (meio por cento) por dia de atraso injustificado sobre o valor da parcela inadimplida, até o limite de 15 (quinze) dias;

1.a. O atraso superior a 60 (sessenta) dias autoriza a Administração a promover a extinção do contrato por descumprimento ou cumprimento irregular de suas cláusulas, conforme dispõe o inciso I do art. 137 da Lei n. 14.133, de 2021.

3. Compensatória, para as infrações descritas nas alíneas “e” ate “h” do caput da Clausula Nona, de 20% (vinte por cento) a 30% (trinta por cento) do valor do contrato.

4. Compensatória, para a inexecução total do contrato prevista na alínea “c” do caput da Clausula Nona, de 20% (vinte por cento) a 30% (trinta por cento) do valor do contrato.

5. Compensatória, para infração descrita na alínea “b” do caput da Clausula Nona, a multa será de 15% (quinze por cento) a 20% (vinte por cento) do valor do contrato.

6. Compensatória, para a infração descrita na alínea “a” do caput da Clausula Nona, a multa será de 10% (dez por cento) a 15% (quinze por cento) do valor do contrato.

7. Compensatória, para infrações descritas na alínea “d” do caput da Clausula Nona, a multa será de 5% (cinco por cento) a 15% (quinze por cento) do valor do contrato.

PARÁGRAFO TERCEIRO - A aplicação das sanções previstas neste contrato não exclui, em hipótese alguma, a obrigação de reparação integral do dano causado ao CONTRATANTE (art. 156, § 9º, da Lei nº 14.133, de 2021).

PARÁGRAFO QUARTO - Todas as sanções previstas neste contrato poderão ser aplicadas cumulativamente com a multa (art. 156, § 7º, da Lei nº 14.133, de 2021), sendo que a somatória das multas previstas acima não poderá ultrapassar ao percentual de 30% (trinta por cento) sobre o valor total do contrato.

PARÁGRAFO QUINTO - Antes da aplicação da multa, será facultada a defesa da CONTRATADA no prazo de 15 (quinze) dias uteis, contado da data de sua intimação (art. 157, da Lei nº 14.133, de 2021).

PARÁGRAFO SEXTO - Se a multa aplicada e as indenizações cabíveis forem superiores ao valor do pagamento eventualmente devido pelo CONTRATANTE a CONTRATADA, além da perda desse valor, a diferença será descontada da garantia prestada, se houver, ou será cobrada judicialmente (art. 156, § 8º, da Lei nº 14.133, de 2021).

PARÁGRAFO SÉTIMO - Previamente ao encaminhamento a cobrança judicial, a diferença da multa não descontada das faturas devidas pelo CONTRATANTE a CONTRATADA poderá ser recolhida administrativamente no prazo máximo de 30 (trinta) dias, a contar da data do recebimento da comunicação enviada pela autoridade competente.



# MUNICÍPIO DE PLANALTO

CNPJ: 76.460.526/0001-16

Fone: (46) 3555-8100 - Fax: (46) 3555-8101

E-mail: [planalto@planalto.pr.gov.br](mailto:planalto@planalto.pr.gov.br)

Praça São Francisco de Assis, 1583  
85750-000 PLANALTO - PARANÁ

PARÁGRAFO OITAVO - Se os valores das faturas forem insuficientes ou inexistentes, fica a CONTRATADA obrigada a recolher a importância de multa aplicada no prazo de 30 (trinta) dias, contados da comunicação oficial.

PARÁGRAFO NONO - A aplicação das sanções realizar-se-á em processo administrativo que assegure o contraditório e a ampla defesa a CONTRATADA, observando-se o procedimento previsto no caput e para grafos do art. 158 da Lei nº 14.133, de 2021, para as penalidades de impedimento de licitar e contratar e de declaração de inidoneidade para licitar ou contratar.

PARÁGRAFO DÉCIMO - Na aplicação das sanções serão considerados (art. 156, § 1º, da Lei nº 14.133, de 2021):

- a) A natureza e a gravidade da infração cometida;
- b) As peculiaridades do caso concreto;
- c) As circunstancias agravantes ou atenuantes, como o caráter educativo da pena e a reincidência de transgressões por parte da CONTRATADA;
- d) Os danos que dela provierem para o CONTRATANTE;
- e) A implantação ou o aperfeiçoamento de programa de integridade, conforme normas e orientações dos órgãos de controle.

PARÁGRAFO DÉCIMO PRIMEIRO - Os atos previstos como infrações administrativas na Lei nº 14.133, de 2021, ou em outras leis de licitações e contratos da Administração Pública que também sejam tipificados como atos lesivos na Lei nº 12.846, de 2013, serão apurados e julgados conjuntamente, nos mesmos autos, observados o rito procedimental e autoridade competente definidos na referida Lei (art. 159 da Lei nº 14.133, de 2021).

PARÁGRAFO DÉCIMO SEGUNDO - A personalidade jurídica da CONTRATADA poderá ser desconsiderada sempre que utilizada com abuso do direito para facilitar, encobrir ou dissimular a prática dos atos ilícitos previstos neste contrato ou para provocar confusão patrimonial, e, nesse caso, todos os efeitos das sanções aplicadas a pessoa jurídica serão estendidos aos seus administradores e sócios com poderes de administração, a pessoa jurídica sucessora ou a empresa do mesmo ramo com relação de coligação ou controle, de fato ou de direito, com a CONTRATADA, observados, em todos os casos, o contraditório, a ampla defesa e a obrigatoriedade de análise jurídica previa (art. 160, da Lei nº 14.133, de 2021).

PARÁGRAFO DÉCIMO TERCEIRO - O CONTRATANTE deverá, no prazo máximo de 15 (quinze) dias úteis, contado da data de aplicação da sanção, informar e manter atualizados os dados relativos as sanções por ele aplicadas, para fins de publicidade no Cadastro Nacional de Empresas Inidôneas e Suspensas (CEIS) e no Cadastro Nacional de Empresas Punidas (CNEP), conforme art. 161, da Lei nº 14.133, de 2021, assim como as sanções serão obrigatoriamente registradas no Sistema de Cadastramento Unificado de Fornecedores (SICAF) e no Tribunal de Contas do Estado do Paraná (TCE-PR).



# MUNICÍPIO DE PLANALTO

CNPJ: 76.460.526/0001-16

Fone: (46) 3555-8100 - Fax: (46) 3555-8101

E-mail: [planalto@planalto.pr.gov.br](mailto:planalto@planalto.pr.gov.br)

Praça São Francisco de Assis, 1583  
85750-000 PLANALTO - PARANÁ

PARÁGRAFO DÉCIMO QUARTO - As sanções de impedimento de licitar e contratar e declaração de inidoneidade para licitar ou contratar são passíveis de reabilitação na forma do art. 163 da Lei nº 14.133/21.

## CLÁUSULA DÉCIMA – DAS ALTERAÇÕES CONTRATUAIS

PARÁGRAFO ÚNICO - A CONTRATADA fica obrigada a aceitar, nas mesmas condições contratuais os acréscimos ou supressões contratuais que se fizerem necessárias em até 25% (vinte e cinco por cento) do valor inicial atualizado do Contrato, conforme Art. 125 da lei 14.133/21.

## CLÁUSULA DÉCIMA PRIMEIRA - DA EXTINÇÃO CONTRATUAL

PARÁGRAFO PRIMEIRO - O contrato será extinto quando cumpridas as obrigações de ambas as partes, ainda que isso ocorra antes do prazo estipulado para tanto.

PARÁGRAFO SEGUNDO - Se as obrigações não forem cumpridas no prazo estipulado, a vigência ficara prorrogada até a conclusa o do objeto, caso em que devera o CONTRATANTE providenciar a readequação do cronograma fixado para o contrato.

PARÁGRAFO TERCEIRO - Quando a não conclusão do contrato referida no Parágrafo anterior decorrer de culpa da CONTRATADA:

- a) Ficara ela constituída em mora, sendo-lhe aplicáveis as respectivas sanções administrativas;
- b) Poderá o CONTRATANTE optar pela extinção do contrato e, nesse caso, adotara as medidas admitidas em Lei para a continuidade da execução contratual.

PARÁGRAFO QUARTO - O contrato poderá ser extinto antes de cumpridas as obrigações nele estipuladas, ou antes do prazo nele fixado, por algum dos motivos previstos no artigo 137 da Lei nº 14.133/21, bem como amigavelmente, assegurados o contraditório e a ampla defesa.

PARÁGRAFO QUINTO - Para a extinção contratual, aplicam-se também os artigos 138 e 139 da mesma Lei.

PARÁGRAFO SEXTO - Se houver alteração social ou modificação da finalidade ou da estrutura da empresa sem restringir sua capacidade de concluir o contrato, deverá ser realizado termo aditivo para formalizar a alteração.

PARÁGRAFO SEXTO - A extinção do contrato não configura óbice para o reconhecimento do desequilíbrio econômico-financeiro, hipótese em que será concedida indenização por meio de termo indenizatório (art. 131, caput, da Lei n.º 14.133, de 2021), sendo que o pedido de restabelecimento do equilíbrio econômico-financeiro deverá ser formulado durante a vigência do contrato e antes de eventual prorrogação nos termos do art. 107 da Lei nº. 14.133, de



# MUNICÍPIO DE PLANALTO

CNPJ: 76.460.526/0001-16

Fone: (46) 3555-8100 - Fax: (46) 3555-8101

E-mail: [planalto@planalto.pr.gov.br](mailto:planalto@planalto.pr.gov.br)

Praça São Francisco de Assis, 1583  
85750-000 PLANALTO - PARANÁ

2021

PARÁGRAFO SÉTIMO - O contrato poderá ser extinto caso se constate que a CONTRATADA mantém vínculo de natureza técnica, comercial, econômica, financeira, trabalhista ou civil com dirigente do órgão ou entidade CONTRATANTE ou com agente público que tenha desempenhado função na licitação ou atue na fiscalização ou na gestão do contrato, ou que deles seja cônjuge, companheiro ou parente em linha reta, colateral ou por afinidade, até o terceiro grau (art. 14, inciso IV, da Lei n.º 14.133, de 2021).

## CLÁUSULA DÉCIMA SEGUNDA- DA LEGISLAÇÃO APLICÁVEL

PARÁGRAFO ÚNICO - O presente instrumento contratual rege-se pelas disposições expressas na Lei nº 14.133/21, e suas alterações posteriores, na Lei nº 8.078, de 11.09.1990 – Código de Defesa do Consumidor, no Código Civil Brasileiro, no Código Comercial Brasileiro e em outros referentes ao objeto, ainda que não explicitadas.

## CLÁUSULA DÉCIMA TERCEIRA – DA PUBLICIDADE

PARÁGRAFO ÚNICO - Incumbira ao CONTRATANTE divulgar o presente instrumento no Portal Nacional de Contratações Públicas (PNCP), na forma prevista no art. 94 da Lei 14.133, de 2021, bem como no respectivo sítio oficial na Internet, em atenção ao art. 91, caput, da Lei n.º 14.133, de 2021, e ao art. 8º, §2º, da Lei n. 12.527, de 2011.

## CLÁUSULA DÉCIMA QUARTA– DA FRAUDE E ANTICORRUPÇÃO

PARÁGRAFO ÚNICO - As partes declaram conhecer as normas de prevenção à corrupção previstas na legislação brasileira, dentre elas, a Lei de Improbidade Administrativa (Lei Federal nº 8.429/1992), a Lei Federal nº 12.846/2013 e seus regulamentos, se comprometem que para a execução deste contrato nenhuma das partes poderá oferecer, dar ou se comprometer a dar, a quem quer que seja, aceitar ou se comprometer a aceitar, de quem quer que seja, tanto por conta própria quanto por intermédio de outrem, qualquer pagamento, doação, compensação, vantagens financeiras ou benefícios indevidos de qualquer espécie, de modo fraudulento que constituam prática ilegal ou de corrupção, bem como de manipular ou fraudar o equilíbrio econômico financeiro do presente contrato, seja de forma direta ou indireta quanto ao objeto deste contrato, devendo garantir, ainda que seus prepostos, administradores e colaboradores ajam da mesma forma.

## CLÁUSULA DÉCIMA QUINTA – DA FISCALIZAÇÃO

PARÁGRAFO PRIMEIRO - O contrato ou instrumento equivalente oriundo desta contratação terão como responsáveis:

- a) O(s) contrato(s) serão acompanhados, controlados, fiscalizados e avaliados pelos servidores desta municipalidade, Jussania Aparecida Rossato Salvi, Dione Junior Helfer, Lizandra Cristina Boni e Marcelo Felipe Schmitt, que assumirão a função de fiscais dos contratos, nos termos do Decreto 11.246/2022 e da Lei nº 14.133/21.



# MUNICÍPIO DE PLANALTO

CNPJ: 76.460.526/0001-16

Fone: (46) 3555-8100 - Fax: (46) 3555-8101

E-mail: [planalto@planalto.pr.gov.br](mailto:planalto@planalto.pr.gov.br)

Praça São Francisco de Assis, 1583  
85750-000 PLANALTO - PARANÁ

- b) A gestão do Contrato será realizada pela servidora Carla Fatima Mombach Sturm, designada conforme Portaria nº106/2022.

**PARÁGRAFO SEGUNDO** - Compete ao Gestor do Contrato acima identificado exercer a administração do contrato, com atribuições voltadas para o controle das questões documentais da contratação, quais sejam, verificar se os recursos estão sendo empenhados conforme as respectivas dotações orçamentárias, acompanhar o prazo de vigência do contrato, verificar a necessidade e possibilidade da renovação/prorrogação, bem como estudar a viabilidade de realização de reequilíbrio econômico-financeiro e da celebração dos respectivos termos aditivos, etc.

**PARÁGRAFO TERCEIRO** - Compete ao Fiscal do Contrato acima identificado exercer a verificação concreta do objeto, devendo o servidor designado verificar a qualidade e procedência da prestação do objeto respectivo, encaminhar informações ao gestor do contrato, atestar documentos fiscais, exercer o relacionamento necessário com a contratada, dirimir as dúvidas que surgirem no curso da execução do contrato, etc.

**PARÁGRAFO QUARTO** - O fiscal do contrato anotará em registro próprio todas as ocorrências relacionadas com a execução do contrato, indicando dia, mês e ano, bem como o nome dos funcionários eventualmente envolvidos, determinando o que for necessário à regularização das faltas ou defeitos observados e encaminhando os apontamentos à autoridade competente para as providências cabíveis.

**PARÁGRAFO QUINTO** - A fiscalização de que trata este item não exclui nem reduz a responsabilidade do fornecedor/prestador de serviços, inclusive perante terceiros, por qualquer irregularidade, ainda que resultante de imperfeições técnicas, vícios redibitórios, ou emprego de material inadequado ou de qualidade inferior.

## **CLÁUSULA DÉCIMA SEXTA - DOS CASOS OMISSOS**

**PARÁGRAFO ÚNICO** - Os casos omissos serão decididos pela contratante, segundo as disposições contidas na Lei nº14.133/2021, e demais normas federais aplicáveis e, subsidiariamente, segundo as disposições contidas na Lei nº 8.078/1990 – Código de Defesa do Consumidor – e normas e princípios gerais dos contratos.

## **CLÁUSULA DÉCIMA SÉTIMA – DAS DISPOSIÇÕES GERAIS**

**PARÁGRAFO ÚNICO** - Ao presente contrato se aplicam as seguintes disposições gerais:

- a) Em ocorrendo a rescisão do presente contrato, em razão do inadimplemento de obrigações da CONTRATADA, esta ficará impedida de participar de novos contratos com o CONTRATANTE, bem como sofrerá as penalidades previstas no Artigo nº 156 da Lei 14.133/2021.
- b) A CONTRATADA assume exclusiva e integral responsabilidade pelo cumprimento de todas as obrigações decorrentes da execução deste contrato, sejam de natureza trabalhista,



# MUNICÍPIO DE PLANALTO

CNPJ: 76.460.526/0001-16

Fone: (46) 3555-8100 - Fax: (46) 3555-8101

E-mail: [planalto@planalto.pr.gov.br](mailto:planalto@planalto.pr.gov.br)

Praça São Francisco de Assis, 1583  
85750-000 PLANALTO - PARANÁ

previdenciária, comercial, civil, penal ou fiscal, inexistindo solidariedade do CONTRATANTE relativamente a esses encargos, inclusive os que eventualmente advirem de prejuízos causados a terceiros.

c) O presente Contrato Administrativo será encaminhado através de correio eletrônico, para o endereço de e-mail disponibilizado pelo licitante na fase de habilitação, competindo ao Contratado a **impressão e assinatura do instrumento em 02 (duas) vias**, providenciando a entrega da via original no Departamento de Licitações da Prefeitura Municipal, **em até 05 (cinco) dias após o seu recebimento.**

d) A via deste instrumento destinada ao Contratado, devidamente assinada pelo Contratante, será disponibilizada por correio eletrônico, na forma do item antecedente, ou para retirada no Paço Municipal a partir de 05 (cinco) dias após o protocolo da entrega das vias originais prevista no item anterior.

e) Será permitida a assinatura eletrônica do contrato, mediante uso da certificação digital ICP Brasil, caso o representante legal da licitante a possua, no mesmo prazo indicado no item anterior.

## CLÁUSULA DÉCIMA OITAVA – DA SUCESSÃO E DO FORO

PARÁGRAFO ÚNICO - As partes firmam o presente instrumento em 02 (duas) vias (impressas por sistema eletrônico de dados) de igual teor e forma, na presença das 02(duas) testemunhas abaixo, obrigando-se por si e seus sucessores, ao fiel cumprimento do que ora ficou ajustado, elegendo para Foro do mesmo a Comarca de Capanema, estado do Paraná, não obstante qualquer mudança de domicílio da CONTRATADA, que em razão disso é obrigada a manter um representante com plenos poderes para receber notificações, citação inicial e outras em direito permitidas neste referido foro.

Planalto - PR, ..... de ..... de 2026.

\_\_\_\_\_  
PREFEITO MUNICIPAL  
CONTRATANTE

\_\_\_\_\_  
CONTRATADA

TESTEMUNHAS:

.....

.....

## RELAÇÃO DE ITENS - PREGÃO ELETRÔNICO Nº 90014/2026-000

### 1 - Itens da Licitação

#### 1 - Armário

**Descrição Detalhada:** Armário Material: Mdp, Tipo: Guarda Volume, Quantidade Portas: 04UN, Tipo Portas: Com Fechadura, Acabamento Superficial: Laminado Melamínico, Cor: Argila, Altura: 1600MM, Largura: 800MM, Profundidade: 470MM, Características Adicionais: Com Niveladores De Piso, Tipo Bordas: Pvc, Aplicação: Guardar Roupas E Objetos Pessoais, Material Portas: Mdp, Material Base: Mdp, Material Pé: Plástico, Espessura: 18MM, Revestimento: Laminado Melamínico

**Tratamento Diferenciado:** Tipo I - Participação Exclusiva de ME/EPP/Cooperativas.

**Aplicabilidade Decreto 7174/2010:** Não

**Quantidade Total:** 5

**Critério de Julgamento:** Menor Preço **Critério de Valor:** Valor Estimado

**Valor Total (R\$):** 7.485,00

**Unidade de Fornecimento:** Unidade

**Intervalo Mínimo entre Lances (R\$):** 1,00

**Local de Entrega (Quantidade):** Planalto/PR (5)

#### 2 - Cadeira Escolar

**Descrição Detalhada:** Cadeira Escolar Material Estrutura: Tubo Aço Industrial, Cor Estrutura: Branca, Tratamento Superficial: Pintura Em Epóxi, Material Encosto: Polipropileno, Material Assento: Polipropileno, Tipo Base: Fixa, Características Adicionais: Prancheta Lateral E Porta Livros Em Resina Termopl, Material Borda: Polipropileno

**Tratamento Diferenciado:** Tipo I - Participação Exclusiva de ME/EPP/Cooperativas.

**Aplicabilidade Decreto 7174/2010:** Não

**Quantidade Total:** 16

**Critério de Julgamento:** Menor Preço **Critério de Valor:** Valor Estimado

**Valor Total (R\$):** 1.760,00

**Unidade de Fornecimento:** Unidade

**Intervalo Mínimo entre Lances (R\$):** 1,00

**Local de Entrega (Quantidade):** Planalto/PR (16)

#### 3 - Mesa

**Descrição Detalhada:** Mesa Material Estrutura: Metal, Material Tampo: Mdf, Material Borda: Pvc, Cor: Branca, Altura: 740MM, Espessura Tampo: 25MM, Formato: Redonda, Diâmetro: 120CM

**Tratamento Diferenciado:** Tipo I - Participação Exclusiva de ME/EPP/Cooperativas.

**Aplicabilidade Decreto 7174/2010:** Não

**Quantidade Total:** 5

**Critério de Julgamento:** Menor Preço **Critério de Valor:** Valor Estimado

**Valor Total (R\$):** 4.090,00

**Unidade de Fornecimento:** Unidade

**Intervalo Mínimo entre Lances (R\$):** 1,00

**Local de Entrega (Quantidade):** Planalto/PR (5)

#### 4 - Tapete

**Descrição Detalhada:** Tapete Material Superfície: 100% Polipropileno, Tipo: Liso, Acabamento: Debrum E Barra Virada Nas Extremidades, Largura: 4M, Comprimento: 5M, Cor Básica: Cinza, Características Adicionais: Antiderrapante, Espessura: 6MM

**Tratamento Diferenciado:** Tipo I - Participação Exclusiva de ME/EPP/Cooperativas.

**Aplicabilidade Decreto 7174/2010:** Não

**Quantidade Total:** 2

**Critério de Julgamento:** Menor Preço **Critério de Valor:** Valor Estimado

**Valor Total (R\$):** 600,00

**Unidade de Fornecimento:** Unidade

**Intervalo Mínimo entre Lances (R\$):** 1,00

**Local de Entrega (Quantidade):** Planalto/PR (2)

**5 - Plataforma Para Ginástica**

Descrição Detalhada: Plataforma Para Ginástica Material: Polietileno, Comprimento: 59CM, Largura: 40CM, Altura: 14CM, Características Adicionais: Modelo Ginástica Step

Tratamento Diferenciado: Tipo I - Participação Exclusiva de ME/EPP/Cooperativas.

Aplicabilidade Decreto 7174/2010: Não

Quantidade Total: 3

Critério de Julgamento: Menor Preço Critério de Valor: Valor Estimado

Valor Total (R\$): 297,00

Unidade de Fornecimento: Unidade

Intervalo Mínimo entre Lances (R\$): 1,00

Local de Entrega (Quantidade): Planalto/PR (3)

**6 - Tatame**

Descrição Detalhada: Tatame Material: E.V.A., Comprimento Placa: 100CM, Largura Placa: 100CM, Espessura Placa: 10MM, Características Adicionais: Película Texturizada E Siliconada, Cor: Variada

Tratamento Diferenciado: Tipo I - Participação Exclusiva de ME/EPP/Cooperativas.

Aplicabilidade Decreto 7174/2010: Não

Quantidade Total: 20

Critério de Julgamento: Menor Preço Critério de Valor: Valor Estimado

Valor Total (R\$): 2.000,00

Unidade de Fornecimento: Unidade

Intervalo Mínimo entre Lances (R\$): 1,00

Local de Entrega (Quantidade): Planalto/PR (20)

**7 - Cone**

Descrição Detalhada: Cone Material: Plástico, Altura: Cerca 6CM, Aplicação: Atividade Física, Características Adicionais: Cone, Chapéu Chinês, Demarcatório, C/ Cor

Tratamento Diferenciado: Tipo I - Participação Exclusiva de ME/EPP/Cooperativas.

Aplicabilidade Decreto 7174/2010: Não

Quantidade Total: 2

Critério de Julgamento: Menor Preço Critério de Valor: Valor Estimado

Valor Total (R\$): 320,00

Unidade de Fornecimento: Unidade

Intervalo Mínimo entre Lances (R\$): 1,00

Local de Entrega (Quantidade): Planalto/PR (2)

**8 - Máquina Lavar Roupas**

Descrição Detalhada: Máquina Lavar Roupas Tipo: Lavadora E Secadora, Capacidade: 11KG, Aplicação: Lavagem E Secagem De Roupas Com Água Quente E Fria, Características Adicionais: Abertura Frontal Com Trava De Segurança, Voltagem: 220V, Material Gabinete: Aço Inoxidável

Tratamento Diferenciado: Tipo I - Participação Exclusiva de ME/EPP/Cooperativas.

Aplicabilidade Decreto 7174/2010: Não

Quantidade Total: 2

Critério de Julgamento: Menor Preço Critério de Valor: Valor Estimado

Valor Total (R\$): 8.200,00

Unidade de Fornecimento: Unidade

Intervalo Mínimo entre Lances (R\$): 1,00

Local de Entrega (Quantidade): Planalto/PR (2)

**9 - Arco De Ginástica Rítmica ( Bambolê )**

Descrição Detalhada: Arco De Ginástica Rítmica ( Bambolê ) Material: Plástico, Diâmetro: 0,63M, Aplicação: Práticas Esportivas, Cor: Variada

Tratamento Diferenciado: Tipo I - Participação Exclusiva de ME/EPP/Cooperativas.

Aplicabilidade Decreto 7174/2010: Não

Quantidade Total: 10

Critério de Julgamento: Menor Preço

Critério de Valor: Valor Estimado

Valor Total (R\$): 120,00

Unidade de Fornecimento: Unidade

Intervalo Mínimo entre Lances (R\$): 1,00

Local de Entrega (Quantidade): Planalto/PR (10)

**10 - Cadeira Empilhável**

Descrição Detalhada: Cadeira Empilhável Material Estrutura: Polipropileno, Cor: Branca, Material Assento/Encosto: Polipropileno, Características Adicionais: Com Braço, Altura: 50CM, Largura: 55CM, Profundidade: 53CM

Tratamento Diferenciado: Tipo I - Participação Exclusiva de ME/EPP/Cooperativas.

Aplicabilidade Decreto 7174/2010: Não

Quantidade Total: 13

Critério de Julgamento: Menor Preço

Critério de Valor: Valor Estimado

Valor Total (R\$): 1.950,00

Unidade de Fornecimento: Unidade

Intervalo Mínimo entre Lances (R\$): 1,00

Local de Entrega (Quantidade): Planalto/PR (13)

**11 - Mesa**

Descrição Detalhada: Mesa Material Estrutura: Aço, Material Tampo: Polipropileno, Material Borda: Polipropileno, Cor: Branca, Comprimento: 180CM, Largura: 74CM, Altura: 74CM, Espessura Tampo: 2CM, Formato: Retangular, Acabamento Estrutura: Pintura Eletrostática, Formato Tampo: Retangular, Quantidade Pés: 4UN, Tipo Bordas: Arredondadas, Características Adicionais: Mesa Dobrável Com Alça De Transporte, Trava De Se

Tratamento Diferenciado: Tipo I - Participação Exclusiva de ME/EPP/Cooperativas.

Aplicabilidade Decreto 7174/2010: Não

Quantidade Total: 1

Critério de Julgamento: Menor Preço

Critério de Valor: Valor Estimado

Valor Total (R\$): 775,00

Unidade de Fornecimento: Unidade

Intervalo Mínimo entre Lances (R\$): 1,00

Local de Entrega (Quantidade): Planalto/PR (1)

**12 - Armário Aço**

Descrição Detalhada: Armário Aço Tipo: Vertical, Material: Aço Inox 304, Acabamento Superficial: Aço Inox, Quantidade Portas: 2UN, Quantidade Prateleiras: 9UN, Altura: 200CM, Largura: 40CM, Profundidade: 90CM, Características Adicionais: Pés Reguláveis

Tratamento Diferenciado: Tipo I - Participação Exclusiva de ME/EPP/Cooperativas.

Aplicabilidade Decreto 7174/2010: Não

Quantidade Total: 2

Critério de Julgamento: Menor Preço

Critério de Valor: Valor Estimado

Valor Total (R\$): 2.400,00

Unidade de Fornecimento: Unidade

Intervalo Mínimo entre Lances (R\$): 1,00

Local de Entrega (Quantidade): Planalto/PR (2)

**13 - Seladora Embalagem**

Descrição Detalhada: Seladora Embalagem Tipo: Embalagem De Tnt, Voltagem: BivoltV, Funcionamento: Manual, Acabamento Superficial: Chapa De Aço Com Pintura Epóxi, Aplicação: Tecido Não Tecido, Características Adicionais: Com Transformador, Comprimento Selagem: 30MM

Tratamento Diferenciado: Tipo I - Participação Exclusiva de ME/EPP/Cooperativas.

Aplicabilidade Decreto 7174/2010: Não

Quantidade Total: 1

Critério de Julgamento: Menor Preço Critério de Valor: Valor Estimado

Valor Total (R\$): 2.400,00

Unidade de Fornecimento: Unidade

Intervalo Mínimo entre Lances (R\$): 1,00

Local de Entrega (Quantidade): Planalto/PR (1)

**14 - Carro De Emergência Hospitalar**

Descrição Detalhada: Carro De Emergência Hospitalar Estrutura: Chapas E Tampo Em Aço Carbono, Gavetas: 04 Gavetas, Rodízios: Rodízios De 3' Com Freios, Dimensões: Dimensões Aproximadas: 0,80 X 0,80 X 0,40M, Acessórios: Tábua De Massagem Cardíaca

Tratamento Diferenciado: Tipo I - Participação Exclusiva de ME/EPP/Cooperativas.

Aplicabilidade Decreto 7174/2010: Não

Quantidade Total: 1

Critério de Julgamento: Menor Preço Critério de Valor: Valor Estimado

Valor Total (R\$): 2.900,00

Unidade de Fornecimento: Unidade

Intervalo Mínimo entre Lances (R\$): 1,00

Local de Entrega (Quantidade): Planalto/PR (1)

**15 - Mesa Clínica**

Descrição Detalhada: Mesa Clínica Material: Chapa Aço Inoxidável E Estrutura Em Ferro, Comprimento: Cerca De 110CM, Largura: Cerca De 65CM, Altura: Cerca De 90CM, Tipo: P/Atendimento Veterinário (Pequenos Animais), Acessórios: Suporte Para Soro E Balde Em Alumínio, Estrutura: Com Vincos E Furos Para escoamento De Líquidos

Tratamento Diferenciado: Tipo I - Participação Exclusiva de ME/EPP/Cooperativas.

Aplicabilidade Decreto 7174/2010: Não

Quantidade Total: 3

Critério de Julgamento: Menor Preço Critério de Valor: Valor Estimado

Valor Total (R\$): 2.400,00

Unidade de Fornecimento: Unidade

Intervalo Mínimo entre Lances (R\$): 1,00

Local de Entrega (Quantidade): Planalto/PR (3)

**16 - Dispositivo P/ Medidas Antropométricas**

Descrição Detalhada: Dispositivo P/ Medidas Antropométricas Tipo\*: Estadiômetro Digital, Ultrassônico, Material\*: Gabinete Plástico, Escala Graduação: C/ Escala Métrica - Mm, Cm E Polegadas, Faixa Medição: Cerca De 2,3M, Componente I: C/ Visor, Adicional: Portátil

Tratamento Diferenciado: Tipo I - Participação Exclusiva de ME/EPP/Cooperativas.

Aplicabilidade Decreto 7174/2010: Não

Quantidade Total: 1

Critério de Julgamento: Menor Preço Critério de Valor: Valor Estimado

Valor Total (R\$): 290,00

Unidade de Fornecimento: Unidade

Intervalo Mínimo entre Lances (R\$): 1,00

Local de Entrega (Quantidade): Planalto/PR (1)

**17 - Desfibrilador Externo**

**Descrição Detalhada:** Desfibrilador Externo Modelo: Externo E Automático De Acesso Público - Dea / Dap, Modo De Funcionamento: Semiautomático, Forma De Onda: Exponencial Truncado Bifásico, Recursos: Auxílio Pcr C/ Registro De Eventos, Autonomia Da Bateria (Nº De Choques): Mínimo 200 Choques, Alimentação: Bateria Recarregável, Transferência De Dados: Sem Fio

**Tratamento Diferenciado:** Tipo I - Participação Exclusiva de ME/EPP/Cooperativas.

**Aplicabilidade Decreto 7174/2010:** Não

**Quantidade Total:** 1

**Critério de Julgamento:** Menor Preço **Critério de Valor:** Valor Estimado

**Valor Total (R\$):** 9.900,00

**Unidade de Fornecimento:** Unidade

**Intervalo Mínimo entre Lances (R\$):** 1,00

**Local de Entrega (Quantidade):** Planalto/PR (1)

**18 - Bisturi Elétrico**

**Descrição Detalhada:** Bisturi Elétrico Modelo: Radiofrequência, Modo De Operação Monopolar: Monopolar, Potência Máxima Corte Monopolar: De 100 A 150W, Tipo De Coagulação: Coagulação E Spray, Tipo De Corte: Corte Puro E No Mínimo 3 Mistos, Modo De Operação: Bipolar, Micro E Macro, Opcionais: Ajuste Mecânico, Outros Componentes: Alarme

**Tratamento Diferenciado:** Tipo I - Participação Exclusiva de ME/EPP/Cooperativas.

**Aplicabilidade Decreto 7174/2010:** Não

**Quantidade Total:** 1

**Critério de Julgamento:** Menor Preço **Critério de Valor:** Valor Estimado

**Valor Total (R\$):** 8.500,00

**Unidade de Fornecimento:** Unidade

**Intervalo Mínimo entre Lances (R\$):** 1,00

**Local de Entrega (Quantidade):** Planalto/PR (1)

**19 - Cilindro Gás**

**Descrição Detalhada:** Cilindro Gás Material: Aço, Capacidade Armazenagem: 7L, Tipo Gás: Hélio, Argônio E Nitrogênio, Pressão Teste: 150KGF/CM2

**Tratamento Diferenciado:** Tipo I - Participação Exclusiva de ME/EPP/Cooperativas.

**Aplicabilidade Decreto 7174/2010:** Não

**Quantidade Total:** 2

**Critério de Julgamento:** Menor Preço **Critério de Valor:** Valor Estimado

**Valor Total (R\$):** 3.600,00

**Unidade de Fornecimento:** Unidade

**Intervalo Mínimo entre Lances (R\$):** 1,00

**Local de Entrega (Quantidade):** Planalto/PR (2)

**20 - Reanimador Manual**

**Descrição Detalhada:** Reanimador Manual Material Balão: Silicone, Capacidade Balão: Cerca 500ML, Componente 1: Máscara Plástico Rígido C/ Coxim Silicone, Tipo Válvula: Válvula Unidirecional Pop Off Cerca 40 Cmh20, Tamanhos: Infantil

**Tratamento Diferenciado:** Tipo I - Participação Exclusiva de ME/EPP/Cooperativas.

**Aplicabilidade Decreto 7174/2010:** Não

**Quantidade Total:** 2

**Critério de Julgamento:** Menor Preço **Critério de Valor:** Valor Estimado

**Valor Total (R\$):** 580,00

**Unidade de Fornecimento:** Unidade

**Intervalo Mínimo entre Lances (R\$):** 1,00

**Local de Entrega (Quantidade):** Planalto/PR (2)

**21 - Reanimador Manual**

**Descrição Detalhada:** Reanimador Manual Material Balão: Silicone, Capacidade Balão: Cerca 1,5L, Componente 1: Máscara Plástico Rígido C/ Coxim Silicone, Tipo Válvula: Válvula Unidirecional Pop Off Cerca 60 CmH2o, Tamanhos: Adulto

**Tratamento Diferenciado:** Tipo I - Participação Exclusiva de ME/EPP/Cooperativas.

**Aplicabilidade Decreto 7174/2010:** Não

**Quantidade Total:** 2

**Critério de Julgamento:** Menor Preço **Critério de Valor:** Valor Estimado

**Valor Total (R\$):** 700,00

**Unidade de Fornecimento:** Unidade

**Intervalo Mínimo entre Lances (R\$):** 1,00

**Local de Entrega (Quantidade):** Planalto/PR (2)

**22 - Esfigmomanômetro**

**Descrição Detalhada:** Esfigmomanômetro Ajuste: Analógico, Aneróide, Tipo\*: De Braço, Faixa De Operação: Até 300MMHG, Material Braçadeira: Braçadeira Em Nylon, Tipo Fecho: Fecho Em Velcro, Tamanho: Adulto

**Tratamento Diferenciado:** Tipo I - Participação Exclusiva de ME/EPP/Cooperativas.

**Aplicabilidade Decreto 7174/2010:** Não

**Quantidade Total:** 5

**Critério de Julgamento:** Menor Preço **Critério de Valor:** Valor Estimado

**Valor Total (R\$):** 2.500,00

**Unidade de Fornecimento:** Unidade

**Intervalo Mínimo entre Lances (R\$):** 1,00

**Local de Entrega (Quantidade):** Planalto/PR (5)

**23 - Esfigmomanômetro**

**Descrição Detalhada:** Esfigmomanômetro Ajuste: Analógico, Aneróide, Tipo\*: De Braço, Faixa De Operação: Até 300MMHG, Material Braçadeira: Braçadeira Em Nylon, Tipo Fecho: Fecho Em Velcro, Tamanho: Adulto

**Tratamento Diferenciado:** Tipo I - Participação Exclusiva de ME/EPP/Cooperativas.

**Aplicabilidade Decreto 7174/2010:** Não

**Quantidade Total:** 1

**Critério de Julgamento:** Menor Preço **Critério de Valor:** Valor Estimado

**Valor Total (R\$):** 450,00

**Unidade de Fornecimento:** Unidade

**Intervalo Mínimo entre Lances (R\$):** 1,00

**Local de Entrega (Quantidade):** Planalto/PR (1)

**24 - Esfigmomanômetro**

**Descrição Detalhada:** Esfigmomanômetro Ajuste: Analógico, Aneróide, Tipo\*: De Braço, Faixa De Operação: Até 300MMHG, Material Braçadeira: Braçadeira Em Nylon, Tipo Fecho: Fecho Em Velcro, Tamanho: Infantil

**Tratamento Diferenciado:** Tipo I - Participação Exclusiva de ME/EPP/Cooperativas.

**Aplicabilidade Decreto 7174/2010:** Não

**Quantidade Total:** 1

**Critério de Julgamento:** Menor Preço **Critério de Valor:** Valor Estimado

**Valor Total (R\$):** 400,00

**Unidade de Fornecimento:** Unidade

**Intervalo Mínimo entre Lances (R\$):** 1,00

**Local de Entrega (Quantidade):** Planalto/PR (1)

**25 - Estetoscópio Uso Em Saúde**

**Descrição Detalhada:** Estetoscópio Uso Em Saúde Tipo: Biauricular, Acessórios: Olivas Anatômicas Pvc, Haste: Haste Aço Inox, Tubo: Tubo "Y" Pvc, Auscultador: Auscultador Aço Inox C/ Anel De Borracha, Tamanho: Adulto

**Tratamento Diferenciado:** Tipo I - Participação Exclusiva de ME/EPP/Cooperativas.

**Aplicabilidade Decreto 7174/2010:** Não

**Quantidade Total:** 5

**Critério de Julgamento:** Menor Preço **Critério de Valor:** Valor Estimado

**Valor Total (R\$):** 1.000,00

**Unidade de Fornecimento:** Unidade

**Intervalo Mínimo entre Lances (R\$):** 1,00

**Local de Entrega (Quantidade):** Planalto/PR (5)

**26 - Estetoscópio Uso Em Saúde**

Descrição Detalhada: Estetoscópio Uso Em Saúde Tipo: Biauricular, Acessórios: Olivas Anatômicas Silicone, Haste: Haste Aço Inox, Tubo: Tubo "Y" Silicone, Auscultador: Auscultador Aço Inox C/ Anel De Borracha, Tamanho: Pediátrico

Tratamento Diferenciado: Tipo I - Participação Exclusiva de ME/EPP/Cooperativas.

Aplicabilidade Decreto 7174/2010: Não

Quantidade Total: 1

Critério de Julgamento: Menor Preço      Critério de Valor: Valor Estimado

Valor Total (R\$): 300,00

Unidade de Fornecimento: Unidade

Intervalo Mínimo entre Lances (R\$): 1,00

Local de Entrega (Quantidade): Planalto/PR (1)

**27 - Bebedouro Água**

Descrição Detalhada: Bebedouro Água Tipo: Industrial, Características Adicionais: 3 Torneiras Latão Cromado, Material Gabinete: Aço Inoxidável, Capacidade Água: 100L

Tratamento Diferenciado: Tipo I - Participação Exclusiva de ME/EPP/Cooperativas.

Aplicabilidade Decreto 7174/2010: Não

Quantidade Total: 3

Critério de Julgamento: Menor Preço      Critério de Valor: Valor Estimado

Valor Total (R\$): 11.700,00

Unidade de Fornecimento: Unidade

Intervalo Mínimo entre Lances (R\$): 1,00

Local de Entrega (Quantidade): Planalto/PR (3)

---

**ESTADO DO PARANÁ**  
**PREFEITURA MUNICIPAL DE PLANALTO**

---

**LICITAÇÃO**  
**AVISO DE LICITAÇÃO PREGÃO ELETRÔNICO Nº 014/2026**

**MUNICÍPIO DE PLANALTO**  
**AVISO DE LICITAÇÃO**  
**“PREGÃO ELETRÔNICO” Nº 014/2026**

O MUNICÍPIO DE PLANALTO faz saber aos interessados que com base na Lei Federal nº 14.133 de 01 de abril de 2021, em sua sede sito a Praça São Francisco de Assis, nº 1583, fará realizar Licitação na Modalidade PREGÃO ELETRÔNICO sob nº 014/2026, conforme descrito abaixo:

**OBJETO:** Aquisição de equipamentos e materiais, para atender as demandas da Secretaria Municipal de Assistência Social, Saúde, Cultura e Administração deste município de Planalto-PR, conforme estabelecido nas Resoluções da SESA/PR nº 860/2022, nº 1514/2025, Provigia Resolução nº 726/2025 e Recurso FIA nº 013/2025.

**VALOR:** R\$ 77.617,00(Setenta e sete mil e seiscentos e dezessete reais).

**ABERTURA DAS PROPOSTAS E RECEBIMENTO DOS LANCES:** Dia 01 de abril de 2026, a partir das 09h00min.

**FORMALIZAÇÃO DE CONSULTAS:** O referido edital poderá ser obtido junto ao Setor de Licitações do Município de Planalto, através do Portal de Licitações do Município de Planalto, através de solicitação via e-mail: [licitacao@planalto.pr.gov.br](mailto:licitacao@planalto.pr.gov.br) ou através do site [www.compras.gov.br](http://www.compras.gov.br).

**SISTEMA ELETRÔNICO:** [www.compras.gov.br](http://www.compras.gov.br)

**LUIZ CARLOS BONI**  
Prefeito Municipal

**Publicado por:**  
Diego Vinicius Ruckhaber  
**Código Identificador:024CE4E7**

Matéria publicada no Diário Oficial dos Municípios do Paraná no dia 19/03/2026. Edição 3492

A verificação de autenticidade da matéria pode ser feita informando o código identificador no site:  
<https://www.diariomunicipal.com.br/amp/>



## Copel vence leilão federal e vai aumentar em 33% a capacidade de geração de energia

A Copel vai aumentar a capacidade de produção de energia nas suas duas maiores usinas hidrelétricas: Foz do Areia e Segredo, que ficam instaladas no rio Iguazu, na região Centro-Sul do Paraná. Atualmente, a Copel conta, no total, com 6,2 gigawatts (GW) de potência instalada em hidrelétricas e eólicas e vai chegar a 8,3 GW com as ampliações, ou seja, uma ampliação de 33%.

A conquista aconteceu no 2º Leilão de Reserva de Capacidade na Forma de Potência, conhecido como LRCAP. O certame foi promovido na quarta-feira (18) pelo governo federal.

O investimento nesses empreendimentos será de R\$ 3,6 bilhões em Segredo e R\$ 1,3 bilhão em Foz do Areia. "Este é um momento histórico para a Copel e para o Paraná. Vamos retomar os investimentos estratégicos de geração hidrelétrica em nosso Estado, com duas grandes obras simultâneas, consolidando nosso Estado entre os maiores produtores de energia limpa e renovável do Brasil", destaca o presidente da Copel, Daniel Slaviero.

Essas obras, as maiores da Copel na geração desde os anos 1990, contemplam a instalação de duas no-

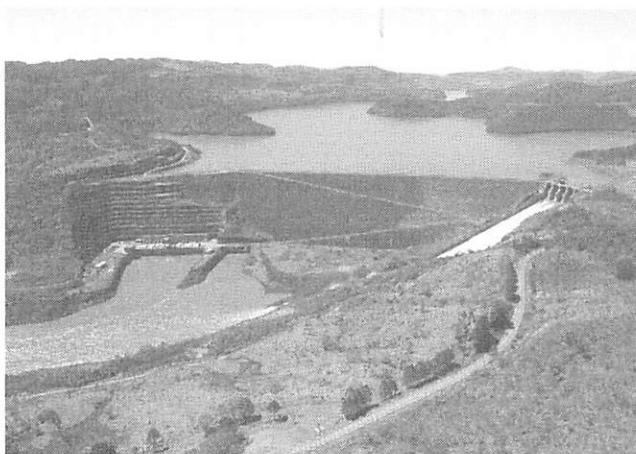

vas unidades geradoras de energia, as conhecidas turbinas, em cada usina. Hoje, Foz do Areia e Segredo somam 2,9 gigawatts (GW) de potência instalada. Isso é suficiente para atender 8,3 milhões de pessoas. Com as ampliações, serão mais 2,1 GW nas usinas, capacidade suficiente para atender mais 6 milhões de pessoas.

As obras começam este ano e devem gerar quase 2 mil empregos diretos no auge dos trabalhos. Pelos contratos firmados, as novas unidades geradoras devem estar prontas para operar em 2030.

"A vitória nesse leilão mostra a excelência da Copel ao buscar suas próprias oportunidades e desenvolver os melhores projetos para o país. E essa conquista

só foi possível porque a Copel foi transformada em corporação e, assim, manteve as concessões das grandes usinas do Iguazu", completa Slaviero.

Os estudos para ampliação das usinas começaram em 2023, mas para se tornarem viáveis, havia uma série de etapas a serem vencidas. A mudança da Copel de empresa de economia mista para corporação garantiu à empresa o direito de renovar, em 2024, as concessões das usinas Foz do Areia, Segredo e Salto Caxias por mais 30 anos. Com a concessão renovada, a Copel avançou com os projetos de ampliação, obteve as licenças ambientais e entrou na disputa do LRCAP com produtos competitivos.

**TERMO DE HOMOLOGAÇÃO**  
**PREGÃO ELETRÔNICO Nº 002/2026**

O Prefeito do Município de Planalto, Estado do Paraná, considerando o parecer da Pregoeira e equipe de apoio, de conformidade com a ATA de Sessão Pública de Pregão Eletrônico nº. 002/2026, lavrada em 03 de março de 2026, **HOMOLOGO** o resultado final do Processo Licitatório, na modalidade Pregão Eletrônico, Tipo Menor Preço de acordo com o abaixo descrito:

**OBJETO:** Contratação de empresa especializada na prestação de serviços de profissionais na área da saúde para atendimento das demandas da Unidade do CAPS I, profissionais para atuação junto a Equipe Multifuncional (Multi) e Programa Acóber do Município de Planalto-PR.

**EMPRESA:** CREATRE ESPAÇO EDUCACIONAL LTDA  
LOTE 01 - ITEM 09  
VALOR TOTAL: R\$ 106.017,60 (cento e seis mil e dezessete reais e sessenta centavos).

**DATA:** 18 de março de 2026.

LUIZ CARLOS BONI  
Prefeito Municipal

**TERMO DE HOMOLOGAÇÃO**  
**PREGÃO ELETRÔNICO Nº 009/2026**

O Prefeito do Município de Planalto, Estado do Paraná, considerando o parecer da Pregoeira e equipe de apoio, de conformidade com a ATA de Sessão Pública de Pregão Eletrônico nº. 009/2026, lavrada em 11 de março de 2026, **HOMOLOGO** o resultado final do Processo Licitatório, na modalidade Pregão Eletrônico, Tipo Menor Preço de acordo com o abaixo descrito:

**OBJETO:** Aquisição de equipamentos agrícolas, destinados a apoiar as atividades de mecanização no auxílio dos produtores rurais e na manutenção e limpeza das vias públicas e estradas do Município de Planalto-PR, Plano de Ação OR.32025-065530 - Emenda Parlamentar 202540110010.

**EMPRESA:** DINAMKA EQUIPAMENTOS AGRICOLAS  
LOTE 01 ITEM 01  
VALOR TOTAL: R\$49.800,00 (quarenta e nove mil e oitocentos reais).

**EMPRESA:** JF EQUIPAMENTOS AGRICOLAS LTDA  
LOTE 01 ITEM 02  
VALOR TOTAL: R\$145.000,00 (cento e quarenta e cinco mil reais).

**DATA:** 19 de março de 2026.

LUIZ CARLOS BONI  
Prefeito Municipal

**TERMO DE HOMOLOGAÇÃO**  
**PREGÃO ELETRÔNICO Nº 008/2026**

O Prefeito do Município de Planalto, Estado do Paraná, considerando o parecer da Pregoeira e equipe de apoio, de conformidade com a ATA de Sessão Pública de Pregão Eletrônico nº. 008/2026, lavrada em 09 de março de 2026, **HOMOLOGO** o resultado final do Processo Licitatório, na modalidade Pregão Eletrônico, Tipo Menor Preço de acordo com o abaixo descrito:

**OBJETO:** REGISTRO DE PREÇOS para contratação de empresas especializadas para aquisição de peças e prestação de serviço de manutenção preventiva, corretiva e calibração de equipamentos médico-hospitalares, odontológicos, conjuntos radiológicos, gerador de energia e câmaras de vácuo, a fim de atender as necessidades da Secretaria de Municipal de Saúde de Planalto - PR.

**EMPRESA:** ATR EQUIPAMENTOS MEDICOS LTDA  
LOTE 01, 02, 03 e 06  
VALOR TOTAL: R\$963.000,00 (novecentos e sessenta e três mil reais).

**EMPRESA:** SERGIO LUCIANO TAVARES  
LOTE 05  
VALOR TOTAL: R\$52.390,00 (cinquenta e dois mil e noventa reais).

**DATA:** 18 de março de 2026.

LUIZ CARLOS BONI  
Prefeito Municipal

**AVISO DE CONCORRÊNCIA PRESENCIAL Nº 004/2026**

O MUNICÍPIO DE PLANALTO faz saber aos interessados que com base na Lei Federal nº 14.133 de 01 de abril de 2021, em sua sede sito a Praça São Francisco de Assis, nº 1583, fará realizar Licitação na Modalidade CONCORRÊNCIA PRESENCIAL Nº 004/2026, conforme descrito abaixo:

**OBJETO:** contratação de empresa legalmente estabelecida e especializada, para execução de Obra de Engenharia, de pavimentação polidébrica da rodovia municipal trecho entre o distrito de Sagrada Família e a Linha Primavera de acordo com Termo de Convênio nº 1017/2025 firmado entre município de Planalto e Secretaria de Estado de Agricultura e Abastecimento (SEAB).

**VALOR TOTAL:** R\$ 579.641,39 (quinhentos e setenta e nove mil seiscentos e quarenta e um reais e trinta e nove centavos).

**DATA DA ABERTURA:** Dia 06 de abril de 2026, a partir das 09h00min.

**FORMALIZAÇÃO DE CONSULTAS:** O referido edital poderá ser obtido junto ao Setor de Licitações do Município de Planalto, através do Portal de Licitações do Município de Planalto, através de solicitação via e-mail: licitacao@planalto.pr.gov.br.

Planalto - PR, 19 de março de 2026.

LUIZ CARLOS BONI  
Prefeito Municipal

**TERMO DE HOMOLOGAÇÃO**  
**PREGÃO ELETRÔNICO Nº 065/2026**

O Prefeito do Município de Planalto, Estado do Paraná, considerando o parecer da Pregoeira e equipe de apoio, de conformidade com a ATA de Sessão Pública de Pregão Eletrônico nº. 005/2026, lavrada em 25 de fevereiro de 2026, **HOMOLOGO** o resultado final do Processo Licitatório, na modalidade Pregão Eletrônico, Tipo Menor Preço de acordo com o abaixo descrito:

**OBJETO:** Aquisição de equipamentos odontológicos, para atender as demandas da Secretaria Municipal de Saúde deste município de Planalto-PR, conforme SESA-PR Resolução Nº 860/2022.

**EMPRESA:** BHDENTAL COMERCIAL EIRELI  
LOTE 01 - ITEM 01 e 03  
VALOR TOTAL: R\$14.660,00 (quatorze mil, seiscentos e sessenta reais).

**EMPRESA:** EQUIPUS SUL EQUIPAMENTOS E PRODUTOS ODONTOLÓGICOS LTDA  
LOTE 01 - ITEM 02  
VALOR TOTAL: R\$2.238,00 (dois mil, duzentos e trinta e oito reais).

**EMPRESA:** HELITECNICA EQUIPAMENTOS PARA ESCRITÓRIO LTDA  
LOTE 01 - ITEM 04  
VALOR TOTAL: R\$ 14.377,50 (quatorze mil, trezentos e setenta e sete reais e cinquenta centavos).

**EMPRESA:** PERIFLEX MÓVEIS LTDA  
LOTE 01 - ITEM 07  
VALOR TOTAL: R\$ 13.120,00 (treze mil, cento e vinte reais).

**EMPRESA:** PROSUL COMERCIO E SERVIÇOS LTDA  
LOTE 01 - ITEM 05  
VALOR TOTAL: R\$ 8.156,00 (oito mil, cento e noventa e oito reais).

**DATA:** 18 de março de 2026.

LUIZ CARLOS BONI  
Prefeito Municipal

**MUNICÍPIO DE PLANALTO**  
**AVISO DE LICITAÇÃO**  
**"PREGÃO ELETRÔNICO" Nº 014/2026**

O MUNICÍPIO DE PLANALTO faz saber aos interessados que com base na Lei Federal nº 14.133 de 01 de abril de 2021, em sua sede sito a Praça São Francisco de Assis, nº 1583, fará realizar Licitação na Modalidade PREGÃO ELETRÔNICO sob nº 014/2026, conforme descrito abaixo:

**OBJETO:** Aquisição de equipamentos e materiais, para atender as demandas da Secretaria Municipal de Assistência Social, Saúde, Cultura e Administração deste município de Planalto-PR, conforme estabelecido nas Resoluções da SESA/PR nº 860/2022, nº 1514/2025, Província Resolução nº 726/2025 e Recurso FIA nº 013/2025.

**VALOR:** R\$ 77.617,00 (Setenta e sete mil e seiscentos e dezessete reais).

**ABERTURA DAS PROPOSTAS E RECEBIMENTO DOS LANCES:** Dia 01 de abril de 2026, a partir das 09h00min.

**FORMALIZAÇÃO DE CONSULTAS:** O referido edital poderá ser obtido junto ao Setor de Licitações do Município de Planalto, através do Portal de Licitações do Município de Planalto, através de solicitação via e-mail: licitacao@planalto.pr.gov.br ou através do site www.compras.gov.br.

**SISTEMA ELETRÔNICO:** www.compras.gov.br

LUIZ CARLOS BONI  
Prefeito Municipal

**MUNICÍPIO DE PLANALTO**  
**AVISO DE LICITAÇÃO**  
**"PREGÃO ELETRÔNICO" Nº 015/2026**

O MUNICÍPIO DE PLANALTO faz saber aos interessados que com base na Lei Federal nº 14.133 de 01 de abril de 2021, em sua sede sito a Praça São Francisco de Assis, nº 1583, fará realizar Licitação na Modalidade PREGÃO ELETRÔNICO sob nº 015/2026, conforme descrito abaixo:

**OBJETO:** Aquisição de um veículo utilitário novo, zero km, ano/modelo mínimo 2026/2026, para atender a Modernização da Central de Recebimento e Distribuição de Alimentos da Agricultura Familiar e as demandas da Secretaria Municipal de Agricultura, deste município de Planalto-PR, conforme estabelecido no Termo de Convênio nº 021/2026, firmado com Secretaria de Estado da Agricultura e do Abastecimento - SEAB.

**VALOR:** R\$ 114.000,00 (Cento e quatorze mil reais).

**ABERTURA DAS PROPOSTAS E RECEBIMENTO DOS LANCES:** Dia 02 de abril de 2026, a partir das 09h00min.

**FORMALIZAÇÃO DE CONSULTAS:** O referido edital poderá ser obtido junto ao Setor de Licitações do Município de Planalto, através do Portal de Licitações do Município de Planalto, através de solicitação via e-mail: licitacao@planalto.pr.gov.br ou através do site www.compras.gov.br.

**SISTEMA ELETRÔNICO:** www.compras.gov.br

LUIZ CARLOS BONI  
Prefeito Municipal

DATA E HORÁRIO DE INÍCIO DA FASE DE DISPUTA DE PREÇOS: 08/04/2026 às 08h30min-TIPO DE DISPUTA: ABERTO CRITÉRIO DE JULGAMENTO: MENOR PREÇO - POR LOTE-VALOR ESTIMADO PARA A CONTRATAÇÃO: R\$ 800.445,66 (oitocentos mil, quatrocentos e quarenta e cinco reais e sessenta e seis centavos). PARTICIPAÇÃO: Lotes 01 – Exclusivos para MEI/ME/EPP; Lote 02-03-04 – Ampla concorrência REALIZAÇÃO DA DISPUTA: <https://www.bll.org.br>. LINK PARA ACESSO AO EDITAL:<https://perobal.eloweb.net/portaltransparencia/1/licitacoes>[https://pncp.gov.br/app/editais?q=&status=recebendo\\_proposta&pagina=1](https://pncp.gov.br/app/editais?q=&status=recebendo_proposta&pagina=1) REFERÊNCIA DE HORÁRIO: Horário de Brasília/DF, dúvidas e pedidos de esclarecimento, deverão ser dirigidos à Comissão de Licitação no endereço mencionado, através do endereço eletrônico: <https://www.bll.org.br>:<https://perobal.eloweb.net/portaltransparencia/1/licitacoes> e: [https://pncp.gov.br/app/editais?q=&status=recebendo\\_proposta&pagina=1](https://pncp.gov.br/app/editais?q=&status=recebendo_proposta&pagina=1) ou pelo fone: 44- 36258300, de Segunda à Sexta-feira, das 8h às 11h 30min e das 13h30min às 17hs.

Paço Municipal "Anibal Khury", 19 de março de 2026.

CRISTIANO CEZAR MERLINI ALBUQUERQUE  
Prefeito Municipal

33635/2026

#### AVISO DE PREGÃO ELETRÔNICO SISTEMA DE REGISTRO DE PREÇOS Nº007/2026

##### O MUNICÍPIO DE PEROBAL, ESTADO DO PARANÁ:

Torna público que fará realizar em sua sede, sita na Rua Guassatonga, 895, Jardim Independência, Perobal, Estado do Paraná, LICITAÇÃO na modalidade de PREGÃO -SISTEMA DE REGISTRO DE PREÇOS, na forma ELETRÔNICA: Registro de Preços para eventual contratação futura de empresa especializada para a prestação de serviços de locação, instalação, operação técnica e desmontagem das necessidades da Secretaria Municipal de Cultura e demais Secretarias da Administração Municipal de Perobal – PR. RECEBIMENTO DE PROPOSTAS DE PREÇOS: de 20/03/2026 às 09:00h00min até 08/04/2026 às 10h00min. ABERTURA E JULGAMENTO DAS PROPOSTAS: 08/04/2026 as 10h01min até 10h29min DATA E HORÁRIO DE INÍCIO DA FASE DE DISPUTA DE PREÇOS: 08/04/2026 às 10h30min-TIPO DE DISPUTA: ABERTO CRITÉRIO DE JULGAMENTO: MENOR PREÇO - POR LOTE-VALOR ESTIMADO PARA A CONTRATAÇÃO: R\$ 596.434,92 (quinhentos e noventa e seis mil, quatrocentos e trinta e quatro reais e noventa e dois centavos). PARTICIPAÇÃO: Lote 01 e Lote 02 – Ampla concorrência REALIZAÇÃO DA DISPUTA: <https://www.bll.org.br>. LINK PARA ACESSO AO EDITAL:<https://perobal.eloweb.net/portaltransparencia/1/licitacoes>[https://pncp.gov.br/app/editais?q=&status=recebendo\\_proposta&pagina=1](https://pncp.gov.br/app/editais?q=&status=recebendo_proposta&pagina=1) REFERÊNCIA DE HORÁRIO: Horário de Brasília/DF, dúvidas e pedidos de esclarecimento, deverão ser dirigidos à Comissão de Licitação no endereço mencionado, através do endereço eletrônico: <https://www.bll.org.br>:<https://perobal.eloweb.net/portaltransparencia/1/licitacoes> e: [https://pncp.gov.br/app/editais?q=&status=recebendo\\_proposta&pagina=1](https://pncp.gov.br/app/editais?q=&status=recebendo_proposta&pagina=1) ou pelo fone: 44- 36258300, de Segunda à Sexta-feira, das 8h às 11h 30min e das 13h30min às 17hs.

Paço Municipal "Anibal Khury", 19 de março de 2026.

CRISTIANO CEZAR MERLINI ALBUQUERQUE  
Prefeito Municipal

33645/2026

#### AVISO DE PREGÃO ELETRÔNICO SISTEMA DE REGISTRO DE PREÇOS Nº008/2026

##### O MUNICÍPIO DE PEROBAL, ESTADO DO PARANÁ:

Torna público que fará realizar em sua sede, sita na Rua Guassatonga, 895, Jardim Independência, Perobal, Estado do Paraná, LICITAÇÃO na modalidade de PREGÃO -SISTEMA DE REGISTRO DE PREÇOS, na forma ELETRÔNICA: Registro de Preços para eventual contratação futura de empresa especializada para a prestação de serviços de locação, montagem, instalação, manutenção e desmontagem de estruturas para eventos, compreendendo palco profissional, tendas, banheiros químicos convencionais e adaptados para pessoas com deficiência (PNE), bem como gradis disciplinadores, destinados ao atendimento das necessidades da Secretaria Municipal de Cultura e demais Secretarias da Administração Municipal de Perobal – PR. RECEBIMENTO DE PROPOSTAS DE PREÇOS: de 20/03/2026 às 09:00h00min até 08/04/2026 às 13h30min. ABERTURA E JULGAMENTO DAS PROPOSTAS: 08/04/2026 as 13h31min até 13h59min DATA E HORÁRIO DE INÍCIO DA FASE DE DISPUTA DE PREÇOS: 08/04/2026 às 14h00min -TIPO DE DISPUTA: ABERTO CRITÉRIO DE JULGAMENTO: MENOR PREÇO - POR LOTE-VALOR ESTIMADO PARA A CONTRATAÇÃO: R\$ 889.392,72 (oitocentos e oitenta e nove mil, trezentos e noventa e dois reais e setenta e dois centavos) PARTICIPAÇÃO: Lotes 01 – Exclusivos para MEI/ME/EPP; Lote 02-03-04 – Ampla concorrência REALIZAÇÃO DA DISPUTA: <https://www.bll.org.br>. LINK PARA ACESSO AO EDITAL:<https://perobal.eloweb.net/portaltransparencia/1/licitacoes>[https://pncp.gov.br/app/editais?q=&status=recebendo\\_proposta&pagina=1](https://pncp.gov.br/app/editais?q=&status=recebendo_proposta&pagina=1) REFERÊNCIA DE HORÁRIO: Horário de Brasília/DF, dúvidas e pedidos de esclarecimento, deverão ser dirigidos à Comissão de Licitação no endereço mencionado, através do endereço eletrônico: <https://www.bll.org.br>:<https://perobal.eloweb.net/portaltransparencia/1/licitacoes> e: [https://pncp.gov.br/app/editais?q=&status=recebendo\\_proposta&pagina=1](https://pncp.gov.br/app/editais?q=&status=recebendo_proposta&pagina=1) ou pelo fone: 44- 36258300, de Segunda à Sexta-feira, das 8h às 11h 30min e das 13h30min às 17hs. Paço Municipal "Anibal Khury", 19 de março de 2026.

CRISTIANO CEZAR MERLINI ALBUQUERQUE

Prefeito Municipal

33659/2026

## Planalto

#### AVISO DE CONCORRÊNCIA PRESENCIAL Nº 004/2026

O MUNICÍPIO DE PLANALTO faz saber aos interessados que com base na Lei Federal nº 14.133 de 01 de abril de 2021, em sua sede sito a Praça São Francisco de Assis, nº 1583, fará realizar Licitação na Modalidade CONCORRÊNCIA PRESENCIAL Nº 004/2026, conforme descrito abaixo:

OBJETO: contratação de empresa legalmente estabelecida e especializada, para execução de Obra de Engenharia, de pavimentação poliédrica da rodovia municipal trecho entre o distrito de Sagrada Família e a Linha Primavera de acordo com Termo de Convênio nº 1017/2025 firmado entre município de Planalto e Secretária de Estado de Agricultura e Abastecimento (SEAB). VALOR TOTAL: R\$ 579.641,39 (quinhentos e setenta e nove mil seiscientos e quarenta e um reais e trinta e nove centavos).

DATA DA ABERTURA: Dia 06 de abril de 2026, a partir das 09h00min.

FORMALIZAÇÃO DE CONSULTAS: O referido edital poderá ser obtido junto ao Setor de Licitações do Município de Planalto, através do Portal de Licitações do Município de Planalto, através de solicitação via e-mail: [licitacao@planalto.pr.gov.br](mailto:licitacao@planalto.pr.gov.br).

Planalto - PR, 19 de março de 2026.

LUIZ CARLOS BONI  
Prefeito Municipal

33325/2026

#### MUNICÍPIO DE PLANALTO AVISO DE LICITAÇÃO

##### "PREGÃO ELETRÔNICO" Nº 014/2026

O MUNICÍPIO DE PLANALTO faz saber aos interessados que com base na Lei Federal nº 14.133 de 01 de abril de 2021, em sua sede sito a Praça São Francisco de Assis, nº 1583, fará realizar Licitação na Modalidade PREGÃO ELETRÔNICO sob nº 014/2026, conforme descrito abaixo:

OBJETO: Aquisição de equipamentos e materiais, para atender as demandas da Secretaria Municipal de Assistência Social, Saúde, Cultura e Administração deste município de Planalto-PR, conforme estabelecido nas Resoluções da SESA/PR nº 860/2022, nº 1514/2025, Província Resolução nº 726/2025 e Recurso FIA nº 013/2025.

VALOR: R\$ 77.617,00 (Setenta e sete mil e seiscientos e dezessete reais).

ABERTURA DAS PROPOSTAS E RECEBIMENTO DOS LANCES: Dia 01 de abril de 2026, a partir das 09h00min.

FORMALIZAÇÃO DE CONSULTAS: O referido edital poderá ser obtido junto ao Setor de Licitações do Município de Planalto, através do Portal de Licitações do Município de Planalto, através de solicitação via e-mail: [licitacao@planalto.pr.gov.br](mailto:licitacao@planalto.pr.gov.br) ou através do site [www.compras.gov.br](http://www.compras.gov.br).

SISTEMA ELETRÔNICO: [www.compras.gov.br](http://www.compras.gov.br)

LUIZ CARLOS BONI  
Prefeito Municipal

32917/2026

#### MUNICÍPIO DE PLANALTO AVISO DE LICITAÇÃO "PREGÃO ELETRÔNICO" Nº 015/2026

O MUNICÍPIO DE PLANALTO faz saber aos interessados que com base na Lei Federal nº 14.133 de 01 de abril de 2021, em sua sede sito a Praça São Francisco de Assis, nº 1583, fará realizar Licitação na Modalidade PREGÃO ELETRÔNICO sob nº 015/2026, conforme descrito abaixo:

OBJETO: Aquisição de um veículo utilitário novo, zero km, ano/modelo mínimo 2026/2026, para atender a Modernização da Central de Recebimento e Distribuição de Alimentos da Agricultura Familiar e as demandas da Secretaria Municipal de Agricultura, deste município de Planalto-PR, conforme estabelecido no Termo de Convênio nº 021/2026, firmado com Secretaria de Estado da Agricultura e do Abastecimento - SEAB.

VALOR: R\$ 114.000,00 (Cento e quatorze mil reais).

ABERTURA DAS PROPOSTAS E RECEBIMENTO DOS LANCES: Dia 02 de abril de 2026, a partir das 09h00min.

FORMALIZAÇÃO DE CONSULTAS: O referido edital poderá ser obtido junto ao Setor de Licitações do Município de Planalto, através do Portal de Licitações do Município de Planalto, através de solicitação via e-mail: [licitacao@planalto.pr.gov.br](mailto:licitacao@planalto.pr.gov.br) ou através do site [www.compras.gov.br](http://www.compras.gov.br).

SISTEMA ELETRÔNICO: [www.compras.gov.br](http://www.compras.gov.br)

LUIZ CARLOS BONI  
Prefeito Municipal

33323/2026

## Porto Vitória

MUNICÍPIO DE PORTO VITÓRIA  
AVISO DE LICITAÇÃO – PREGÃO ELETRÔNICO  
PROCESSO ADMINISTRATIVO Nº 35/2026

000459